

Viðbrögð framkvæmdaraðila við umsögnum lögbundinna umsagnaraðila og almennings við matsáætlun vegna Hoffells í Nesjum - Uppbygging hótels og baðstaðar. Framkvæmdaraðili vill þakka umsagnaraðilum og öllum þeim sem veittu umsögn um matsáætlun.

Nr.		
1	Umhverfis- og orkustofnun, dags. 27.11.2025	
1.1	<p>„Umhverfis- og orkustofnun bendir á að í gildi er nýtingarleyfi RARIK ohf. á jarðhita í Hoffelli, leyfisnúmer OS-2019-L019-011. Rarik ohf. hefur heimild til að nýta allt að 35 l/s að meðaltali á ársgrundvelli og allt að 85 l/s að hámarki á hverjum tíma vegna þarfa hitaveitu í sveitarfélaginu. Í matsáætlun kemur fram að framkvæmdaraðili hyggist nýta heitt vatn úr borholum Rarik, allt að 10 l/s, en ekki kemur fram hvort nýting vatns fyrir framkvæmdina rúmist innan nýtingarleyfis Rarik. Þá kemur fram að ætlunin sé að nýta 10- 12 l/s af köldu vatni.</p> <p>Umhverfis- og orkustofnun bendir á að skv. 6. gr. laga nr. 57/1998 um rannsóknir og nýtingu á auðlindum í jörðu er nýting auðlinda úr jörðu háð leyfi Umhverfis- og orkustofnunar, og á það bæði við um jarðhita og kalt grunnvatn. Þá er bent á 17. gr. sömu laga þar sem segir að við veitingu nýtingarleyfa skuli þess gætt að nýting auðlinda í jörðu sé með þeim hætti að tekið sé tillit til umhverfissjónarmiða, nýting auðlindanna sé hagkvæm frá þjóðhagslegu sjónarmiði og tekið sé tillit til nýtingar sem þegar er hafin í næsta nágrenni. Gera þarf því grein fyrir tilhögun nýtingar á bæði heitu og köldu vatni í umhverfismatsskýrslu og hver áhrif hennar verður á þá nýtingu sem þegar er hafin í næsta nágrenni. Leggja skuli mat á hvort áætluð vatnsnýting sé nægjanleg vegna rekstursins og að ekki sé um vanmat að ræða á nýtingarmagni og þar með umhverfisáhrifum. Æskilegt væri að gerð væri grein fyrir því hvernig slíkt mat er framkvæmt í umhverfismatsskýrslu og hvort gert sé ráð fyrir endurnýtingu vatns og hvort ætlunin sé að dæla niður vatni í jarðhitakerfi. Umhverfis- og orkustofnun bendir á að nýting Rarik er vegna hitaveitu í sveitarfélaginu sem nýtist m.a. þéttbýlinu á Höfn og er því mikilvægt að önnur nýting á svæðinu verði ekki til þess að skerða þá starfsemi m.t.t. almannahagsmuna.</p> <p>Umhverfis- og orkustofnun vekur athygli á því að sbr. lög nr. 57/1998 um rannsóknir og nýtingu auðlinda í jörðu skal skila gögnum um borholur til stofnunarinnar. Kröfur þess efnis hafa verið dregnar saman í borholureglur sem</p>	<p>Í gildi er nýtingarleyfi RARIK á jarðhita í Hoffelli. Framkvæmdaraðili hefur gert samning við RARIK um kaup á heitu vatni og mun RARIK sjá um að afhenda framkvæmdaraðila heitt vatn. Samkvæmt samningnum gera báðir aðilar gera sér grein fyrir að heitt vatn á svæðinu er takmörkuð auðlind og að RARIK geti því aðeins selt kaupanda takmarkað magn af heitu vatni.</p> <p>Samkvæmt samningi er RARIK heimilt að skerða afhendingu á heitu vatni til framkvæmdarinnar komi til verulegs vatnsskorts eða vatnsleysis svo tryggja megi almenna heitavatnsnotkun íbúa á veitusvæðinu.</p> <p>Í umhverfismatsskýrslu verður fjallað um núverandi nýtingu á grunnvatni og lagt verður mat á áhrif vatnstöku á vatnshlot og umhverfismarkmið þeirra. Stefnt er að niðurdælingu vatns til að ganga sem minnst á vatnsforða jarðhitasvæðisins.</p>

	<p>lúta að skráningu, hönnun og frágangi borholna, sem og skil á upplýsingum til Umhverfis- og orkustofnunar.“</p>	
<p>1.2</p>	<p>„Til að leyfisveitendur geti tryggt að leyfi séu í samræmi við lög nr. 36/2011 um stjórn vatnamála og þá stefnumörkun um vatnsvernd sem fram kemur í vatnaáætlun, þarf að liggja fyrir mat á áhrifum framkvæmdarinnar á viðkomandi vatnshlot sem leyfisveitandi tekur afstöðu til í leyfisveitingarferlinu. Framkvæmdaraðili þarf að meta áhrif fyrirhugaðra framkvæmda á þá gæðabætti sem skilgreindir hafa verið fyrir þau vatnshlot sem um ræðir til að meta hvort framkvæmdirnar munu valda því að vatnshlotið nái ekki umhverfismarkmiðum. Slíkt áhrifamat skal m.a. innihalda upplýsingar um:</p> <ul style="list-style-type: none"> • Vatnshlotin sem um ræðir, núverandi ástand þeirra og umhverfismarkmið. • Áhrif vegna framkvæmdarinnar og hvernig hún hefur áhrif á gæðabætti sem eru notaðir til að ástandsmeta vatnshlotin. Ef greind eru líkleg neikvæð áhrif, bein eða óbein, á gæðabættina vegna framkvæmdarinnar þarf að gera sérstaklega grein fyrir þeim tengslum og umfangi áhrifanna. • Mat á því hvort framkvæmdin valdi því að umhverfismarkmið sem sett hafa verið fyrir vatnshlotin náist ekki. • Hugsanlegar mótvægisáðgerðir til að koma í veg fyrir neikvæð áhrif (þ.e. ef kemur í ljós að umhverfismarkmiðin nást ekki). • Samlegðaráhrif allrar starfsemi (núverandi og fyrirhugaðri) sem hafa eða geta haft áhrif á vatnshlotið. <p>Í matsáætlun kemur fram að í umhverfismatskýrslu verði lagt mat á áhrif af losun frárennslis og losun baðvatns frá baðlóni á viðtaka. Einnig verður lagt mat á áhrif af vatnstöku.</p> <p>Umhverfis- og orkustofnun bendir á leiðbeiningar stofnunarinnar um hvernig skuli framkvæma áhrifamat á vatnshlot. Í kafla 2.2.4. kemur fram að Hoffellslón sé ekki skráð sem sérstakt vatnshlot en Umhverfis- og orkustofnun bendir á að áhrifamat á vatnshlot skuli taka til alls vatns á svæðinu, óháð því hvort það hafi verið skilgreint sem vatnshlot.</p> <p>Í kafla 4.8 í matsáætlun eru tilgreind viðmið sem verða höfð til grundvallar við mat á áhrifum á vatnshlot. Umhverfis- og orkustofnun bendir á að einnig skuli</p>	<p>Áhrifamat vatnshlota vegna framkvæmdarinnar verður unnið samkvæmt leiðbeiningum Umhverfis- og orkustofnunar samhliða vinnu við umhverfismat. Niðurstöður áhrifamats vatnshlota verða birtar í umhverfismatskýrslu.</p> <p>Hoffellslón er ekki skráð sem vatnshlot en samkvæmt kafla 1.3 í leiðbeiningum Umhverfis- og orkustofnunar um mat á áhrifum framkvæmda og starfsemi á vatnshlot ná lög um stjórn vatnamála yfir allt yfirborðsvatn og grunnvatn þrátt fyrir að umhverfismarkmið eigi eingöngu við um afmörkuð vatnshlot¹. Áhrif framkvæmdarinnar á Hoffellslón verða því einnig metin í áhrifamati vatnshlota vegna framkvæmdarinnar m.v. fyrirbyggjandi gögn.</p> <p>Við mat á áhrifum framkvæmdarinnar á vatnshlot verða eftirfarandi reglugerðir og lög höfð til viðmiðunar:</p> <ul style="list-style-type: none"> • Reglugerð nr. 535/2011 um flokkun vatnshlota • Reglugerð nr. 796/1999 um varnir gegn mengun vatns • Reglugerð nr. 797/2011 um varnir gegn mengun grunnvatns • Ákvæði laga nr. 57/1998 um rannsóknir og nýtingu á auðlindum í jörðu sem og vatnalaga nr. 15/1923

¹ Sjá hér: https://vatn.is/library/sida/haf-og-vatn/Lei%3%b0beiningar%20um%20%3%a1hrifamat%20fyrir%20vatnshlot_%c3%9atg.1_Desember%202024.pdf

	taka tillit til reglugerða nr. 535/2011 um flokkun vatnshlota, eiginleika þeirra, álagsgreiningu og vöktun, nr. 796/1999 um varnir gegn mengun vatns og nr. 797/2011 um varnir gegn mengun grunnvatns. Þá skuli taka tillit til ákvæða laga nr. 57/1998 um rannsóknir og nýtingu á auðlindum í jörðu sem og vatnalaga nr. 15/1923.“	
1.3	„Kröfur um hreinsun á fráveituvatni frá bæði dreifbýli og þéttbýli eru settar fram í reglugerð nr. 798/1999 um fráveitur og skólp en Umhverfis- og orkustofnun bendir einnig á að stofnunin hefur gefið út ýmsar leiðbeiningar varðandi fráveitumál, þar á meðal Leiðbeiningar um eftirlitsmælingar og vöktun vegna fráveitu sem hægt er að hafa til hliðsjónar.“	Við hönnun á fráveitu verður farið eftir reglugerð nr. 798/1999 og leiðbeiningum Umhverfis- og orkustofnunar um fráveitumál, nánar verður greint frá fráveitumálum í umhverfismatsskýrslu.
1.4	„Í kafla 2.1.2. í matsáætlun er fjallað um náttúruvá og er niðurstaðan að framkvæmdin sé ekki til þess fallin að hafa áhrif á náttúruvá á svæðinu og því verði náttúruvá ekki hluti þeirra umhverfisþátta sem lagt verður mat á í umhverfismatinu. Umhverfis- og orkustofnun bendir á að, líkt og kemur fram í matsáætlun, er svæðið síbreytilegt sökum nálægðar við jökul, jökullón og jökulár og hætta á ýmis konar náttúruvá sem gæti haft áhrif á fyrirhugaða framkvæmd, s.s. ofanflóð, vatnsflóð o.fl. Náttúruvá getur skapað aukna hættu á mengun og öðrum umhverfisáhrifum vegna framkvæmdarinnar, t.d. ef flæðir inn í fráveitukerfi eða ef lón og árfarvegir breytast og þörf verður á varnargörðum eða öðrum manngerðum breytingum á vatnsfarvegi. Umhverfis- og orkustofnun telur því fulla ástæðu til að meta áhrif náttúruvár á framkvæmdina í umhverfismatsskýrslu og að æskilegt væri að skilgreina valkosti m.t.t. til slíkra áhrifa.“	Jarðfræðingar hjá EFLU hafa unnið skýrslu um náttúruvá á framkvæmdasvæðinu. Í umhverfismatsskýrslu verður greint frá niðurstöðum skýrslunnar og helstu náttúruvá á svæðinu, s.s. ofanflóðahættu, hættu af árflóðum, veðurfari, náttúruvá í jöklaumhverfi og samspili þessara þátta.
1.5	„Umhverfis- og orkustofnun vekur athygli á að í umfjöllun um valkostagreiningu í matsáætlun, eru einungis skilgreindir tveir meginvalkostir, þ.e. núllkostur og mismunandi valkosti fyrir staðsetningu baðlóns innan jökulgarðsins við Hoffellslón. Með hliðsjón af náttúruvá og mengunarhættu telur Umhverfis- og orkustofnun að einnig ætti að skoða valkosti fyrir baðlón staðsett fjær jökullóninu, þar sem áhættan er mögulega minni. Þá væri æskilegt að skilgreina fleiri valkosti miðað við mismunandi stærð baðlóns og gestafjölda til að meta álag vegna auðlindanýtingar, sem og álag vegna fráveitu og mögulegrar mengunar.“	Markmið framkvæmdarinnar er að byggja upp ferðaþjónustu á svæðinu ásamt baðstað við Hoffell sem mun veita einstaka upplifun við stærsta jökul Evrópu með útsýni yfir Hoffellslón. Staðsetning baðstaðarins á jökulöldunni og útsýnið yfir jökullónið verður helsta aðráttarafl uppbyggingarinnar og er því forsenda framkvæmdarinnar. Því koma ekki aðrar staðsetningar baðlónsins til greina. Nákvæm staðsetning baðlónsins innan jökulgarðsins og útfærsla mannvirkisins ræðst af niðurstöðum jarðtæknirannsóknna.

2	Náttúrufræðistofnun, dags. 1.12.2025	
2.1	<p>„Um tilkynningarskylda framkvæmd er að ræða, en ákveðið var að framkvæmdin færi strax í mat á umhverfisáhrifum og því engin fyrirspurn um matsskyldu send til Skipulagsstofnunar. Matsáætlunin er því fyrsta tækifærið sem umsagnaraðilar hafa til að veita ábendingar um áformaða framkvæmd til Skipulagsstofnunar. Hins vegar hefur Sveitarfélagið Hornafjörður sett til kynningar skipulags- og matslýsingar vegna breytinga á aðalskipulagi og tveggja deiliskipulagsáætlana, fyrir Hoffell II og Hoffellslón. Náttúrufræðistofnun veitti sameiginlega umsögn um þessi tengdu skipulagsmál, til sveitarfélagsins, þann 14. febrúar 2025 og er vísað í þá umsögn hér á eftir.</p> <p>Bláa Lónið hf. áformar uppbyggingu á ferðaþjónustu við Hoffell í Nesjum í Sveitarfélaginu Hornafirði. Framkvæmdasvæðið er í Sveitarfélaginu Hornafirði, við Hoffellsfjall, í um 19 km fjarlægð frá Höfn. Framkvæmdasvæðið liggur við mörk Vatnajökulsþjóðgarðs, skammt frá er skriðjökullinn Hoffellsjökull og við enda hans er Hoffellslón. Um er að ræða uppbyggingu á tveimur svæðum innan framkvæmdasvæðisins, annars vegar hótél og veitingaþjónustu nálægt bæjartorfu Hoffells á svæði sem er nokkuð skógi vaxið, og hins vegar baðlón við Hoffellslón sem stefnt er að því að byggja inn í jökulgarð sem liggur að jaðri Hoffellslóns.</p> <p>Í matsáætluninni er góð lýsing á staðháttum þ.m.t. yfirlit yfir náttúrufar s.s. jarðfræði og gróðurfar, greint er frá verndarstöðu svæðisins en hluti framkvæmdasvæðis er innan marka svæðis sem skráð er á C-hluta náttúruminjaskrár auk þess að liggja við mörk Vatnajökulsþjóðgarðs og fjallað er um tengsl við ýmsar áætlanir s.s. skipulagsáætlanir Sveitarfélagsins Hornafjarðar sem og stjórnunar- og verndaráætlun Vatnajökulsþjóðgarðs, Áfangastaðaáætlun Suðurlands o.fl.“</p>	Þessi hluti umsagnarinnar krefst ekki svara af hálfu framkvæmdaraðila.
2.2	<p>„Framkvæmdinni er lýst í þriðja kafla matsáætlunar. Vestur undir Hoffellsfjalli þar sem skógræktarreitur er í dag, er stefnt að byggja upp hótélgistingu og veitingaþjónustu með allt að 120 gistiherbergjum. Lítil sem engin frekari umfjöllun er um þetta uppbyggingarsvæði í framkvæmdalýsingunni.</p> <p>Ítarlegri umfjöllun er um baðlónið sem áformað er að reist verði við Hoffellslón. Þar er gert ráð fyrir byggingu sem hýsir móttöku, sýningarhald, verslun, veitingaþjónustu, búningasklefa með 400-600 skápum og svo baðlaugum. Þar mun fara fram fræðsla í sérstakri gestastofu. Byggingin er fyrirhuguð norðan megin við jökulgarðinn en nákvæm staðsetning baðlónsins innan jökulgarðsins</p>	<p>Í umhverfisskýrslu verður greint nánar frá stærð og nánari staðsetningu mannvirkja framkvæmdarinnar.</p> <p>Í umhverfismatsskýrslu verður greint nánar frá hönnun fráveitukerfis, viðtaka og staðsetningu hreinsivirkis.</p> <p>Áætlað er að bora eftir köldu vatni, í umhverfismatsskýrslu verður greint nánar frá staðsetningu borholu og lögnum fyrir kalt vatn.</p>

	<p>liggur ekki fyrir enn og verið er að biða jarðtæknirannsóknna sem fyrirhugaðar eru að ljúki fyrir árslok. Fýsileiki þess að mannvirki sé byggt inn í jökulgarðinn er enn óvissupáttur. Því liggja ekki fyrir myndir eða lýsingar á áformuðu útliti eða hönnun baðlónsins. Fyrir framan jökulgarðinn er áformað bílastæði auk þess sem stígakerfi verður mótað á svæðinu. Áætlað er að vatn fyrir baðlónið verði sótt úr borholum sem eru staðsettar nálægt bæjartorfu Hoffells þar sem er jarðhiti, og að vatnslagnir fyrir heitt vatn verði lagðar með vegi ef aðstæður leyfa. Mögulega þarf að bora meira eftir heitu vatni. Ekki kemur fram hvaðan kalt vatn verður sótt. Affall frá baðlóninu er stefnt að verði leitt í hreinsikerfi og viðtaka, en ekki kemur fram hvaða viðtaki það er. Annað frárennsli verður leitt í hreinsistöð sem reisa þarf en hvar hún verður staðsett kemur ekki fram. Einnig er gert ráð fyrir nýrri hreinsistöð fyrir hótelið við Hoffellstorfuna. Til stendur að styrkja aðkomuveg að Hoffellsjökli og þörf er á tilfærslu á honum vegna flóðahættu. Endanleg lega liggur ekki fyrir. Efnisþörf er ekki metin mjög mikil og að nýta megi efni sem til falli vegna framkvæmda en það sem vantar verði sótt í opnar námur.“</p>	
2.3	<p>„Það vekur athygli að mati Náttúrufræðistofnunar að matsáætlun sé kynnt þrátt fyrir að óvissa sé til staðar um allmörg atriði er varða framkvæmdina en þó fyrst og fremst að óvissa sé enn um fýsileika þess að reisa mannvirki sem er byggt inn í jökulgarðinn í Hoffellslón. Lykilforsenda fyrir framkvæmd á þessu umhverfismati er bygging baðlónsins og velta má fyrir sér hvort skynsamlegra hefði ekki verið að fá fullvissu um að mannvirkjagerðin væri fýsileg áður en áfram væri haldið. Fram kemur að í kjölfar umsagna sem bárust við skipulagslýsingu hafi verið fallið frá hugmyndum um hótalgistingu við jökulgarðinn og nú sé einungis baðlón til skoðunar. Einnig hefur verið fallið frá hugmyndum um byggingu vestan við áætlað hótél fyrir sýningarhald og bílastæði og að gestir í baðlóni yrðu fluttir á bílum að Hoffellslóni. Í staðinn er gert ráð fyrir bílastæði fyrir gesti lónsins (og annað ferðafólk) við jökulgarðinn. Þótt framkvæmd hafi tekið breytingum er einungis einum aðalvalkosti stillt upp í matsáætluninni og svo núllvalkosti. Ekki er til skoðunar önnur staðsetning á baðlóni t.d. nær borholum og áætluðu hóteli á Hoffellstorfundi. Einungis er staðsetning baðlóns við Hoffellslón til skoðunar.“</p>	Vísað er í svar við umsögn í lið 1.5.
2.4	<p>„Í fjórða kafla er fjallað um þá umhverfisþætti sem áætlað er að meta í umhverfismatinu. Athuganir eru þegar hafðar á mörgum þeirra. Meðal annars hefur farið fram kortlagning á gróðurfari innan áhrifasvæðis framkvæmdarinnar,</p>	Beðist er velvirðingar á villu í matsáætlun. Rétt er að Náttúrustofa Austurlands framkvæmdi þessar rannsóknir, ekki Náttúrufræðistofnun.

	<p>bæði með gervitungla- og loftmyndum og vettvangsvinnu. Stefnt er að kortleggja sérstaklega vistgerðir með hátt verndargildi og skrá vaxtarstaði sjaldgæfra æðplöntutegunda eins og við á. Fuglaathuganir hafa einnig þegar farið fram, bæði að sumri og hausti, og einnig var athugað hvort gæsir og álfir nýti sér svæðið að vori. Vistgerðakortlagning mun einnig nýtast til að leggja mat á fuglalíf og til að meta umfang búsvæða fugla sem gæti raskast. Í kafla 4.3. segir að Náttúrufræðistofnun muni skrá ef hreindýra eða refa verður vart en væntanlega er átt við Náttúrustofu Austurlands sem framkvæmir mest af fuglaathugunum ásamt Náttúrustofu Suðausturlands.“</p>	
2.5	<p>„Varðandi jarðmyndanir og áhrif á þær hafa jarðfræðingar EFLU unnið minnisblað þar sem stuðst var við fyrirliggjandi gögn en stefnt er að frekari úttekt á jarðmyndunum með vettvangsferð og mun Náttúrustofa Suðurlands vinna þá úttekt. Hér er væntanlega átt við Náttúrustofu Suðausturlands. Sérstaklega verður kortlagt nákvæmlega jarðmyndanir við Hoffellslón og fjarkönnunargögn notuð til að varpa ljósi á hreyfingar Hoffellsjökuls. Viðkvæm svæði verða sérstaklega skilgreind. Greint verður frá þessari jarðfræðiúttekt í umhverfismatsskýrslu og frá jarðmyndunum og verndargildi þeirra. Einnig hve stórum hluta jökulgarðsins verði raskað með áformuðum framkvæmdum, væntanlega þegar nákvæm staðsetning mannvirkja liggur fyrir.“</p>	<p>Beðist er velvirðingar á villu í matsáætlun. Rétt er að Náttúrustofa Suðausturlands vann úttekt um jarðmyndanir.</p>
2.6	<p>„Áhrif á ásynd og landslag verða metin með þrívíddarlíkönum til að meta sjónræn áhrif og tekið verður mið af fjölbreytileika og sérstöðu landslags og áhrif sem framkvæmdin hefur á útsýni metin út frá ýmsum sjónarhornum. Stuðst verður við leiðbeiningar GLVIA við mat á áhrif á landslag eins og hefð er orðin fyrir hérlendis.“</p>	<p>Þessi hluti umsagnarinnar krefst ekki svara af hálfu framkvæmdaraðila.</p>
2.7	<p>„Þá verður lagt mat á áhrif á vatnshlot, en mikilvægt er að viðtakar fyrir affalls vatni úr baðlóni séu skýrt skilgreindir svo það sé hægt.“</p>	<p>Í umhverfismatsskýrslu verður greint nánar frá hönnun fráveitukerfis, viðtaka og staðsetningu hreinsivirkis.</p>
2.8	<p>„Sérstaklega mikilvægt er mat á áhrifum á verndarsvæði þar sem framkvæmdin er að hluta innanverndarsvæðis (C-hluta náttúruuminjaskrár) og hefur áhrif á jarðminjar sem eru lykilforsenda þeirrar verndunar. Þá er framkvæmdasvæðið alveg við mörk Vatnajökulsþjóðgarðs auk þess sem náttúrulegt skóglendi sem gæti fallið undir ákvæði sérstakrar verndar er á framkvæmdasvæðinu. Fleiri umhverfisþættir verða metnir en þeir tengjast ekki fagsviði Náttúrufræðistofnunar og eru því ekki nefndir hér.“</p>	<p>Í umhverfismatsskýrslu verður greint frá áhrifum framkvæmdarinnar á umhverfisþættina verndarsvæði, jarðmyndanir og vistgerðir.</p>

2.9	<p>„Náttúrufræðistofnun gerir í sjálfu sér ekki miklar athugasemdir við áformaðar rannsóknir og úttektir á náttúrufari og treystir mjög vel þeim fagaðilum sem koma þar við sögu. Aðferðafræðilýsingar eru þó alla jafna ekki sérstaklega nákvæmar í matsáætluninni t.d. varðandi bæði gróður- og fuglaathuganir. Sumar rannsóknir hafa þegar farið fram og því full seint að koma með ábendingar en tekið er undir með athugasemd í umsögn Náttúrustofu Suðausturlands frá 28. nóvember 2025 að við mat á búsvæðatapi fugla þurfi að horfa til jaðaráhrifa til viðbótar við mat á beinu raski sem og skoða hvernig aukin umferð bíla og fólks geti haft áhrif. Mjög jákvætt er að stefnt sé að itarlegri greiningu á verndargildi jarðmyndana en gagnlegt væri að fá frekari upplýsingar um hvaða matskerfi verður stuðst við þegar kemur að mati á verndargildi einstakra jarðmyndana og jarðminjaheilda.“</p>	<p>Til þess að nýta vor-, sumar- og haustímabil var ákveðið að hefja rannsóknir í tengslum við vistgerðir og fugla- og dýralíf sem fyrst. Áður en það var gert var leitað til Náttúrufræðistofnunar varðandi ráðleggingar um rannsóknir.</p> <p>Horft verður til jaðaráhrifa við mat á búsvæðatapi fugla til viðbótar við mat á beinu raski. Tekið verður mið af áhrifum af aukinni umferð bíla og fólks.</p> <p>Í umhverfismatsskýrslu verður greint frá jarðmyndunum sem eru einstakar á heims- eða landsvísu og hafa vísindalegt gildi. Í matsáætlun er greint frá þeim viðmiðum sem stuðst verður við mið mat á áhrifum framkvæmdarinnar á jarðmyndunir, m.a. lög um náttúruvernd nr. 60/2013, Náttúruminjasráð og Verndar- og stjórnunaráætlun Vatnajökulspjóðgarðs.</p>
2.10	<p>„Jákvætt er að stefnt sé að því að meta áhrif framkvæmdar á sérstöðu Vatnajökulspjóðgarðs og markmið verndunar hans en huga þarf vandlega að sérstöðu Hoffellsjökulssvæðisins, þeirra náttúruminja og landslags sem þar er að finna, og gildi þess fyrir náttúruvernd sem og sem áfangastaður þjóðgarðsins.“</p>	<p>Fjallað verður um áhrif framkvæmdarinnar á verndarsvæði, þ.m.t. Vatnajökulspjóðgarð og umhverfi Hoffellsjökuls, sem er á C-hluta náttúruminjasráð, í umhverfismatsskýrslu.</p>
2.11	<p>„Náttúrufræðistofnun vill þó á þessu stigi koma á framfæri þeirri afstöðu sinni, líkt og hún hefur gert í umsögn sinni til Sveitarfélagsins Hornafjarðar um skipulagsáætlanir þessu tengt, að hún telur að hlífa ætti jökulgarðinum fyrir framan Hoffellslón fyrir raski og að þessi áformaða framkvæmd um baðlón eigi illa við á þessum stað. Jökullinn, lónið, jökulgarðurinn og jökuláreyrar undir merkjum áhrifum frá hinni fornu megineldstöð, Geitafellseldstöð, skapa ásamt umgjörð fjalla einstaka jarðminja- og landslagsheild á svæðinu, sem er undir vernd enda með mjög hátt verndargildi. Rannsóknargildi svæðisins er einnig hátt enda Hoffellsjökull og nágrenni verið vinsælt og mikilvægt jökularannsóknasvæði. Þessari heild verður óneitanlega raskað ef af uppbyggingu baðlóns inn í jökulgarðinn verður. Ljóst er að stefnt er að vandaðri hönnun og að fella mannvirki eins vel inn í umhverfið og hægt er, sem er vel, en töluvert rask er óumflýjanlegt og eðli svæðisins mun breytast með tilheyrandi áhrifum á verndargildi þess eins og það er í dag. Uppbygging á bílastæði mun einnig hafa áhrif á ásýnd þegar komið er á svæðið í suðri jafnvel þó baðlónið sjálfst verði lítt sýnilegt úr suðri. Það fer þó eftir stærð og gerð bílastæðis að sjálfsögðu.“</p>	<p>Vísað er í svar við umsögn í lið 1.5 varðandi staðsetningu baðlónsins á jökulgarðinum.</p> <p>Framkvæmdaraðili gerir sér grein fyrir rannsóknargildi svæðisins og metur að framkvæmdin komi ekki til með að hafa áhrif á rannsóknargildi svæðisins, en bygging á jökulöldu mun einungis raska um 2% hennar. Framkvæmdaraðili áformar að byggja sýningu um náttúru og jarðfræði svæðisins. Ábúendur á Hoffelli hafa safnað fróðleik og munum sem tengjast sögu Hoffells, jarðfræði og þróun jökulsins og verður byggt á því starfi með tækifæri á nánú samstarfi við Vatnajökulspjóðgarð. Stefnt er að því að standa vörð um vísindagildi svæðisins og áframhaldandi jöklafræðirannsóknir sem og að lágmarka áhrif á slíka starfsemi, eins og kostur er.</p> <p>Í stjórnunar- og verndaráætlun Vatnajökulspjóðgarðs er nú þegar gert ráð fyrir stækkun bílastæðis á svæðinu í samstarfi við landeigendur. Við hönnun bílastæðis sunnan við jökulgarðinn verður lögð rík áhersla á að það falli vel að landslagi.</p>
2.12	<p>„Að mati Náttúrufræðistofnunar væri æskilegra að finna baðlóninu annan stað í nágrenninu sem felur ekki í sér rask á jökulgarðinum og hefði verið áhugavert að</p>	<p>Vísað er í svar við umsögn í lið 1.5 varðandi staðsetningu baðlónsins á jökulgarðinum.</p>

	<i>sjá slíkan valkost sem hluta af umhverfismatinu. Eins og áður hefur komið fram er enn til staðar töluverð óvissa um forsendur og þar af leiðandi útfærslur fyrir þessari uppbyggingu í jökulgarðinum og því ljóst að vel ætti að vera hægt að skoða aðra valkosti.“</i>	
2.13	<i>„Varðandi uppbyggingu hótels við Hoffellstorfuna er ljóst að rask mun verða á grónu landi en þótt nákvæm staðsetning liggi ekki fyrir bendir allt til þess að mannmótað gróðurlendi s.s. tún og ræktaðir skógar verði einna helst fyrir áhrifum. Stofnunin gerir því ekki athugasemdir við þá uppbyggingu en mun að sjálfsögðu kynna sér betur nákvæmari úttektir á náttúru svæðisins þegar þær liggja fyrir þar meðtalið á gróðurfari og fuglalífi. Náttúrufræðistofnun gerir ekki frekari athugasemdir við matsáætlunina.“</i>	Þessi hluti umsagnarinnar krefst ekki svara af hálfu framkvæmdaraðila.
3	Sveitarfélagið Hornafjörður, dags. 17.12.2025	
3.1	<p><i>„Bókun umhverfis- og skipulagsnefndar:</i></p> <p><i>1. 202511080 - Ósk um umsögn matsáætlun Hoffell</i></p> <p><i>Tekin er fyrir ósk um umsögn vegna matsáætlunar varðandi fyrirhugaða uppbyggingu við Hoffell í Nesjum. Áformað er að reisa hótél og baðstað með veitingaaðstöðu, auk annarrar aðstöðu tengdri útivist og ferðamennsku, svo sem gestastofu með sýningu um jarðsögu svæðisins, göngustíga og upplýsingaskilti um náttúru- og menningarmínjar svæðisins. Uppbygging baðstaðar og gistingar á jörðinni er ætlað að styrkja Suðausturland sem áfangastað ferðamanna. Í umsögn skal koma fram hvort umsagnaraðili hafi athugasemdir við það hvernig framkvæmdaraðili hyggst vinna að umhverfismati framkvæmdarinnar, út frá sínu starfssviði, svo sem um skilgreiningu valkosta, gagnaöflun, úrvinnslu gagna, umhverfismat og framsetningu umhverfismatskýrslu.</i></p> <p><i>Í umsögn umhverfis- og skipulagsnefndar koma fram eftirfarandi ábendingar: Benda á að á tímanum sem umhverfismat fer fram mun nýtt aðalskipulag SVH taka gildi en nú stendur yfir heildarendurskoðun aðalskipulags. Umhverfismat verður að taka mið af stefnum í nýju aðalskipulagi þegar það liggur fyrir. Samgöngur kafli 4.7 umferð. Í kaflanum er fjallað um samgöngumat, hér verður að taka tillit til bæði umferðar um gamla þjóðveginn ásamt þeim nýja sem fyrirhugað er að opni í vetur. Það vantar umfjöllun um rafmagn og neysluvatn. Sérfræðiskýrslur sem gætu tekið á samspili fyrirhugaðra framkvæmda við ferðaþjónustu og samfélag bæði vestur og austur. Í kafla 4.6 mætti hafa skýrslur sem unnar hafa verið til hliðsjónar svo sem skýrslu SASS Hagtölur um atvinnulíf á</i></p>	<p>Við mótum skipulagsáætlana og við mat á umhverfisáhrifum verður tekið mið af nýju aðalskipulagi Sveitarfélagsins Hornafjarðar.</p> <p>Í umhverfismatskýrslu verður fjallað um rafmagn og neysluvatn.</p> <p>Í samgöngumati verður tekið tillit til umferðar bæði um gamla þjóðveginn og nýja þjóðveginn.</p> <p>Framkvæmdaraðili þakkar ábendingar varðandi gögn og rannsóknir. Við mat á áhrifum á samfélag, ferðaþjónustu og útivist verður stuðst við gögn sem Sveitarfélagið Hornafjörður vísar til í umsögn sinni.</p> <p>Í umhverfismatskýrslunni verður farið ítarlega yfir helstu framkvæmdaþætti á báðum svæðum. Einnig verður fjallað um mismunandi valkosti fyrir staðsetningu baðlónsins innan jökulöldunnar.</p> <p>Í matsáætlun er lögð fram tillaga að sjónarhorni á gönguleið á Geitafellsbjörg til að meta áhrif framkvæmdarinnar á landslag og ásýnd. Framkvæmdaraðili hefur unnið frumgreiningu á sýnileika mannvirkja sem bendir til þess að ekki sé þörf á að bæta við sjónarhornum frá göngusvæðum austan við framkvæmdasvæðið. Í umhverfismatskýrslu verður sjónarhorni bætt við vestan við fyrirhugað framkvæmdasvæði á jökulöldunni.</p>

Suðurlandi frá 2020 og Þróun ferðamennskusamfélags eftir Ragnhildi Jónsdóttur frá 2023. Landslag og ásýnd, það mætti bæta við fleiri sjónarhornum frá t.a.m. göngusvæðum vestan og austan við fyrirhugað framkvæmdasvæði. Samþykkt samhljóða. Helga Árnadóttir leggur fram eftirfarandi sérþóknun: Undirrituð bendir á að valkostir eru óskýrir. Það þarf að hafa í huga að hér er um tvö framkvæmdasvæði að ræða. Valkostir fyrir hvort svæði þurfa að vera skýrir. Eins hefur undirrituð áður tekið fram að óskað er eftir öðrum valkost fyrir baðlón en bara á jökulöldunni. Málinu vísað til afgreiðslu bæjarstjórnar.

106. fundur umhverfis- og skipulagsnefndar. Hornafirði 8. desember 2025

Umsögn umhverfis- og skipulagsnefndar vegna matsáætlunar um uppbyggingu við Hoffell.

- Benda á að á tímanum sem umhverfismat fer fram mun nýtt aðalskipulag SVH taka gildi en nú stendur yfir heldar endurskoðun aðalskipulags. Umhverfismat verður að taka mið af stefnum í nýju aðalskipulagi þegar það liggur fyrir.
- Samgöngur kafli 4.7 umferð. Í kaflanum er fjallað um samgöngumat, hér verður að taka tillit til bæði umferðar um gamla þjóðveginn ásamt þeim nýja sem fyrirhugað er að opni í vetur.
- Það vantar umfjöllun um rafmagn og neysluvatn.
- Sérfræðiskýrslur sem gætu tekið á samspili fyrirhugaðra framkvæmda við ferðaþjónustu og samfélag bæði vestur og austur.
- Í kafla 4.6 mætti hafa skýrslur sem unnar hafa verið til hliðsjónar svo sem skýrslu SASS Hagtölur um atvinnulíf á Suðurlandi frá 2020 og Þróun ferðamennskusamfélags eftir Ragnhildi Jónsdóttur frá 2023.
- Landslag og ásýnd, það mætti bæta við fleiri sjónarhornum frá t.a.m. göngusvæðum vestan og austan við fyrirhugað framkvæmdasvæði.

Bókun bæjarstjórnar:

25. 202511080 - Ósk um umsögn matsáætlunar Hoffell

Tekin er fyrir ósk um umsögn vegna matsáætlunar varðandi fyrirhugaða uppbyggingu við Hoffell í Nesjum. Áformað er að reisa hótél og baðstað með veitingaaðstöðu, auk annarrar aðstöðu tengdri útivist og ferðamennsku, svo sem gestastofu með sýningu um jarðsögu svæðisins, göngustíga og upplýsingaskilti

	<p>um náttúru- og menningarminjar svæðisins. Uppbygging baðstaðar og gistingar á jörðinni er ætlað að styrkja Suðausturland sem áfangastað ferðamanna. Í umsögn skal koma fram hvort umsagnaraðili hafi athugasemdir við það hvernig framkvæmdaaðili hyggst vinna að umhverfismati framkvæmdarinnar, út frá sínu starfssviði, svo sem um skilgreiningu valkosta, gagnaöflun, úrvinnslu gagna, umhverfismat og framsetningu umhverfismatsskýrslu. Mál tekið fyrir á 1:54:15 mínútu.</p> <p>Umsögn umhverfis og skipulagsnefndar liggur fyrir fundinum en í henni koma fram ýmsar ábendingar. Bent er á að taka verði tillit til nýs aðalskipulags sveitarfélagsins þegar það mun taka gildi. Þá er bent á að skerpa þurfi á umfjöllun um rafmagns og neysluvatnslagnir, taka til greina áhrif verkefnisins á samgöngur, bæði til austurs og vesturs. Þá bendir nefndin á ýmsar sérfræðiskýrslur sem gætu gefið betri hugmyndir um áhrif framkvæmdarinnar á þróun ferðamennsku og atvinnulífs á svæðinu. Að lokum óskar nefndin þess að myndræn gögn sýni framkvæmdina frá ólíkum sjónarhornum. Forseti lagði til að bæjarstjórn samþykkti að senda umsögn umhverfis og skipulagsnefndar vegna málsins til Skipulagsstofnunar. Tillagan var borin upp til atkvæða. Samþykkt með sjö atkvæðum.“</p>	
<p>4</p>	<p>Minjastofnun Íslands, 17.12.2025</p>	
<p>4.1</p>	<p>Minjastofnun Íslands hefur mótttekið erindi Skipulagsstofnunar í Skipulagsgáttinni, þar sem óskað er eftir umsögn um matsáætlun vegna áforma Bláa lónsins hf um uppbyggingu ferðaþjónustu við Hoffell í Nesjum, í Sveitarfélaginu Hornafirði. Matsskýrslan er unnin af Eflu Verkfræðistofu, Hoffell í Nesjum – Uppbygging hótels og baðstaðar. Matsáætlun (dagsett 31.10. 2025). Í tengslum við fyrirhugaðar framkvæmdir var Fornleifafræðistofan fengin til að skrá fornleifar á áhrifasvæði framkvæmdanna; Svavar Níelsson: Fornleifaskráning vegna framkvæmda við Hoffellsjökul (Rv. 2025). Fornleifaskráin hefur fengið staðfestingu Minjastofnunar, sbr. 15. gr. laga um menningarminjar nr. 80/2012 og er fullnægjandi fyrir vinnslu umhverfismatsins.</p>	<p>Skráning menningarminja samkvæmt lögum nr. 80/2012 hefur þegar farið fram, sjá viðauka A í matsáætlun. Fjallað verður um staðsetningu menningarminja í lýsingu framkvæmdasvæðis í umhverfismatsskýrslu ásamt því að hönnun framkvæmdarinnar mun taka mið af þeim. Öryggi fornleifa verður tryggt með því að girða þær af á framkvæmdatíma og verður það gert í samráði við Minjastofnun Íslands. Ef fornminjar sem áður voru ókunnar finnast við framkvæmdir verður framkvæmd stöðvuð tafarlaust og fundurinn tilkynntur til Minjastofnunar Íslands sem ákveður hvort verki megi fram halda og með hvaða skilmálum, skv. 24 gr. laga nr. 80/2012.</p>

Hið afmarkaða framkvæmdasvæði tekur yfir um 2,7 km² lands og liggur allt frá Hoffellslóni, til suðvesturs með ánni ca. 4 km leið að bænum Hoffelli. Er uppbygging áformuð á tveimur aðskildum svæðum (sbr. mynd 2.1. í matsáætlun). Annars vegar er gert ráð fyrir byggingu 120 herberja hótels á 3-4 hæðum auk veitingaþjónustu á skógræktarsvæði vestan undir Hoffellsfjalli og hins vegar baðlóni við Hoffellslón auk gestastofu og tengdum mannvirkjum. Styrkja þarf veginn út að lóninu og hliðra honum að einhverju leyti út af flóðahættu auk þess sem útbúa þarf bílastæði, bæði við lónið og hótelið. Auk þess er fyrirhuguð gerð göngustíga og upplýsingaskilta.

Í matsáætlun er fjallað um menningarminjar í kafla 2.1.4, bls. 22-23. Eru þar listaðar upp 9 skráðar minjar og er staðsetning þeirra sýnd á loftmynd (mynd 2.11) þar sem framkvæmdasvæðið er jafnframt

afmarkað. Í fornleifaskýrslunni segir (bls. 4) að aðeins einar minjar hafi fundist á rannsóknarsvæðinu, tóft (nr. 36) sem eru „líklega of ungar til að njóta verndunar laganna“. Tóft þessi er um 50 m utan við hið afmarkaða framkvæmdasvæði og ætti því ekki að vera í neinni hættu. Hinar 8 minjarnar voru skráðar vegna vísbendinga í örnefnaskráum um hugsanlega tilvist minja. Verður nú fjallað um hverja þeirra fyrir sig.

Merkisteinn: Í örnefnaskrá lýst sem „lausum steini sem stendur þar á stalla utan í háu bergi“. Er hann skammt austan við Hoffellslón og fékk nafn sitt í tengslum við jökulmælingar Helga H. Eiríkssonar (1890-1974). Í fornleifaskrá er steinninn hnitsettur og hefur fundist. Líklegur aldur er sagður 1900-1950 og því ekki öruggt að hann flokkist til fornleifa. Hins vegar er þetta ekki aðeins örnefni, heldur áþreifanlegar minjar og mikilvægt að tryggja varðveislu þeirra. Staðsetning steinsins er á mynd 2.11 sýnd skammt utan framkvæmdasvæðis. Engu að síður er hann býsna nærri framkvæmdasvæði við baðlón og gestahús. Gæta þarf að því að hann verði ekki fyrir raski í ógáti.

Húsberg: Klettur, sunnan lóns við Hoffellsjökul. Heimildir eru um að þar hafi staðið sauðahús en fundust ekki við vettvangskönnun. Staðsetning Húsbergs er færð inn á mynd 2.11 og er af framkvæmdaraðila ekki talið í hættu.

Húsberg: Klettur, sunnan lóns við Hoffellsjökul. Heimildir eru um að þar hafi staðið sauðahús en fundust ekki við vettvangskönnun. Staðsetning Húsbergs er færð inn á mynd 2.11 og er af framkvæmdaraðila ekki talið í hættu.

Geithús: Nokkur örnefni skammt norð-vestan framkvæmdasvæðis við fyrirhugaða hótélbyggingu vísa til geithúsa. Engin ummerki um minjar fundust við vettvangsrannsóknir. Þótt minjar séu ekki sjáanlegar á yfirborði er ekki útilokað að rústir slíkra bygginga gætu fundist undir grassverði. Rétt er að áréttá hér, að ef minjar finnast við framkvæmd verks ber að hafa samband við Minjastofnun Íslands, sbr. 24. gr. laga um menningarminjar nr. 80/2012.

Kvíaklettur: Fremri-Kvíaklettur og Kvíaklettur eru klettur tveir í Hoffellsfjalli. Í fornleifaskýrslu segir að nafn þeirra sé „svo til komið að þeir eru taldir vera eins og kvíar í lögun“. Ef það er rétt þá er hér ekki um eiginlegar fornleifar að ræða. Klettur þessir eru einnig utan aðal framkvæmdasvæða við hótélbyggingu og baðlón og ekki í hættu.

Litla-Baðstofa: Klettaskúti í Hoffellsfjalli. Óljóst er, segir í fornleifaskýrslu, hvort telja skuli hellinn til fornleifa. Það er ljóst að úr því fæst ekki skorið nema með rannsókn. Hellirinn er utan aðal framkvæmdasvæðis og ætti því ekki að vera í hættu. Þessar minjar

njóta vafans og er óheimilt að hrófla við þeim án undangenginna rannsókna. Um þær gildir, eins og aðrar aldursfriðaðar minjar, 15 m friðhelgunarsvæði út frá ystu sýnilegu mörkum þeirra.

Stekkatún og Þvottadý: Þetta eru örnefni í heimatúni við Hoffelsbæinn. Líklegt má telja að á Stekkatúni hafi á einhverjum tíma staðið stekkur, en nú hafa tún verið sléttuð og ekki ljóst hvað leynist undir sverði. Svæðið er nokkurn spöl til suð-austurs frá fyrirhugaðri hótélbyggingu og ekki talið í hættu samkvæmt matsáætlun.

Í matsáætlun, bls. 49 segir að ekki sé talin ástæða til að leggja mat á umhverfisáhrif framkvæmdanna á fornleifar þar sem framkvæmdin er ekki talin hafa áhrif á þann umhverfisþátt. Fyrir liggur staðsetning á fornleifum og mun frekari hönnun á svæðinu taka mið af því.

	<p>Ljóst er að <i>Merkisteinninn</i> eru eiginlegar minjar og <i>Litla-Baðstofa</i> gæti verið það líka. Einnig þarf að hafa í huga að þótt minjar sjáist ekki á yfirborði, þá geta þær leynst undir grassverði. Það er því mikilvægt að farið sé með gát í kringum þessa staði og öll hönnun taki mið af því.</p> <p>Minjastofnun hefur ekki frekari athugasemdir við matsáætlunina.</p>	
5	Land og skógur, dags. 1.12.2025	
5.1	<p>„Í matsáætluninni kemur fram að náttúrulegir birkiskógar á svæðinu njóti sérstakrar verndar skv. 61. gr. laga um náttúruvernd nr. 61/2013. Það er þó svo að listi yfir þá birkiskóga hefur verið birtur, og eru birkiskógarnir í Hoffelli og Hoffellsdal ekki á þeim lista. Þ.a.l. teljast þeir ekki falla undir sérstaka vernd 61. gr. náttúruverndarlaga.</p> <p>Engu að síður er full ástæða til að taka tillit til náttúrulegra birkiskóga við framkvæmdir, og við umhverfismat framkvæmda, enda er það í anda áður nefndra náttúruverndarlaga og laga um skóga og skógrækt, sem og laga um landgræðslu nr. 155/2018, að hlífa þeim við raski og vernda þá.“</p>	<p>Framkvæmdaraðili þakkar ábendingu varðandi náttúrulega birkiskóga á svæðinu.</p> <p>Við mat á áhrifum á vistgerðir verða áhrif á skóga metin, bæði náttúrulega skóga sem og ræktaða skóga og viðmið sótt í lög nr. 33/2019 um skóga og skógrækt.</p>
5.2	<p>„Allt skóglendi, hvort sem það er ræktaður skógur eða náttúrulegur birkiskógur, fellur undir lög um skóga og skógrækt nr. 33/2019. Lögin, þ.a.m. 19. gr. þeirra, taka með sama móti á náttúrulegum skógum og ræktuðum.</p> <p>Í matsáætluninni kemur fram að til standi að reisa hótél í ræktaða skóginum vestan undir Hoffellsfjalli. Skógur sá er allur minni en 20 ha, en eflaust má með góðu móti koma fyrir byggingu þar, svo að vel fari. En í öllu falli þarf sú framkvæmd tvímælalaust að fara eftir 19. gr. laga um skóga og skógrækt, sé svo í pottinn búið að ryðja þurfi burt skógi eða hluta hans.“</p>	<p>Komi til varanlegrar eyðingar skógar vegna framkvæmdarinnar, hvort sem það er náttúrulegur skógur eða ræktaður, verða mótvægisáðgerðir lagðar fram þar sem við á, til að draga úr eða koma í veg fyrir neikvæð áhrif á umhverfið. Við útfærslu á mótvægisáðgerðum verður leitað álits Lands og skógar samkvæmt fyrirnefndum lögum.</p>
5.3	<p>„Eðlilegt er að við umhverfismat séu metin umhverfisáhrif sem hljóttast af eyðingu ræktaðra skóga. Skógar eru oft skoðaðir sem vistgerðir, en það á trauðla við að skoða gildi ræktaðra skóga eingöngu út frá því hvort vistgerðin sem þeir teljast falla undir, sé með hátt eða lágt verndargildi. V.a.m. þá er í vistgerðaflokkun Náttúrufræðistofnunar ekki tekin afstaða til verndargildis ræktaðra skóga, og þeir því oft sagðir hafa ekkert verndargildi sem vistgerð. Ræktaðir skógar hafa engu að síður töluvert gildi fyrir umhverfið, (sbr. lög um skóga og skógrækt nr. 33/2019) þó svo að þeir séu ekki endilega hluti af hinu náttúrulega rófi vistgerða hér á landi: svo að eitthvað sé nefnt, þá hafa ræktaðir</p>	<p>Vísað er í svar við umsögn í lið 5.1.</p>

	<p>skógar þýðingu fyrir kolefni sem bundið er í þeim, og þeir eru sannarlega búsvæði tegunda, sem jafnvel eiga sér óvíða búsvæði annarsstaðar, t.a.m. flækingsfugla. Það er því ósk undirritaðs að við umhverfismat framkvæmdanna verði með einhverjum hætti skoðuð áhrif þeirra á ræktaða skóginn utan þess ramma sem felst í kortlagningu vistgerða og verndargildi þeirra.“</p>	
6	Vegagerðin - Austursvæði, dags. 1.12.2025	
6.1	<p>„Vegagerðin óskar eftir að vegir sem falla undir eign Vegagerðarinnar verði sýndir og auðkenndir á korti.</p> <p>Aðkoma að svæði II er sýnt að vegi sem tilgreindur er í skýrslu sem F vegur og tengist Miðfellsvegi (983-01) að fyrirhuguðu baðlóni við Hoffellslón (sjá mynd 1). Vegagerðin samþykkir ekki þá skilgreiningu vegar.“</p>	Í umhverfismatskýrslu verða vegir Vegagerðarinnar sýndir á korti.

	<i>Líklegt má telja að aukið umferðarmagn kalli á frekari breytingar svo sem að færa vegamót Miðfellsvegur (983) sem og að færa vegamót Hoffellsvegur (984) við núverandi Hringvegur frá brúarenda.“</i>	
7	Vegagerðin, dags. 3.12.2025	
7.1	<p><i>“Vegagerðin hefur fengið til umsagnar matsáætlun vegna fyrirhugaðrar ferðaþjónustu við Hoffell í Nesjum í Hornafirði, dags. 31. október 2025.</i></p> <p><i>Vegagerðin hefur rýnt matsáætlunina á grundvelli 20. gr. laga um umhverfismat framkvæmda og áætlana nr. 111/2021, með hliðsjón af hlutverki stofnunarinnar að stuðla að öruggum, sjálfbærum, greiðum og hagkvæmum samgöngum.</i></p> <p><i>Í matsáætluninni Hoffell í Nesjum – uppbygging hótels og baðstaðar kemur fram að fyrirhugað er að reisa 120 herbergja hótél og baðlón með veitingaaðstöðu, auk annarrar aðstöðu tengdri útivist og ferðamennsku, svo sem gestastofu með sýningu um jarðsögu svæðisins, göngustíga og upplýsingaskilti um náttúru- og menningarminjar.</i></p> <p><i>Fram kemur í matsáætlun að við endanlega útfærslu á mannvirkjum og staðsetningum þeirra verður tekið tillit til niðurstaðna rannsókna í tengslum við umhverfismatið.</i></p> <p><i>Í matsáætlun er greint frá því að unnið verði samgöngumat til að greina núverandi aðstæður við framkvæmdasvæðið, áætlaða ferðamyndun vegna fyrirhugaðrar uppbyggingar og þau áhrif sem fyrirhuguð uppbygging kann að hafa á aðliggjandi vegakerfi. Vegagerðin styður áform um að vinna samgöngumat og þau efnistöð sem lýst er í kafla 4.7. Þá bendir Vegagerðin á að stofnunin stefnir að því að gefa út leiðbeiningar um gerð samgöngumats á næstu misserum.“</i></p>	Stuðst verður við leiðbeiningar Vegagerðarinnar við gerð samgöngumats. Að öðru leyti krefst umsögnin ekki viðbragða.
8	Veðurstofa Íslands, dags. 1.12.2025	
8.1	<p><i>„Á bls. 19 í matsáætluninni er getið um að skýrsla hafi verið unnin um náttúruvá á svæðinu. Sú skýrsla fylgir ekki áætluninni en nefnt er að niðurstöður hennar verði raktar í komandi umhverfismatsskýrslu. Hefur þar verið hugað að mögulegri hættu af völdum jökulhlaupa, ofanflóða, veðurfars, og skyndilegrar kelfingar jökulsins. Svæðið er utan núverandi gosbeltis og takmörkuð hætta stafar af jarðskjálftum.</i></p> <p><i>Veðurstofa Íslands hefur ekki athugasemdir við matsáætlun þessa að svo stöddu en leggur áherslu á að hönnun og bygging baðlóns uppi á jökulgarði hlýtur að</i></p>	Niðurstöður skýrslu um náttúruvá verða kynntar í umhverfismatsskýrslu. Að öðru leyti krefst umsögnin ekki viðbragða.

	<i>kalla á sérstakar ráðstafanir, ef af verður. Því er mikilvægt að niðurstöður skýrslu um náttúruvá verði vandlega kynntar í komandi umhverfismatsskýrslu.“</i>	
9	Heilbrigðiseftirlit Austurlands (HAUST), dags. 9.12.2025	
9.1	<p>„Baðlón</p> <p><i>Gert er ráð fyrir baðlóni með búningsaðstöðu með 400-600 skápum og að hámarks fjöldi gesta sé 1500 gestir á dag. Heildaryfirborð baðlóns utan byggingar verður 800-1000 m². Í matsáætlun kemur fram að gert sé ráð fyrir að baðlónið falli undir flokk afþreyingarlauga samkvæmt reglugerð umbaðstaði í náttúrunni, nr. 460/2015. Nánari upplýsingar vantar um endurnýjun baðvatns, vatnshreinsun, og meðhöndlun á affallsvatni. Fram kemur í matslýsingu að gert sé ráð fyrir að affall frá baðlóni verði leitt í hreinsikerfi, til að mynda í gegnum síudúk og loks í viðtaka.“</i></p>	Þessi hluti umsagnarinnar krefst ekki viðbragða.
9.2	<p>„Fráveita</p> <p><i>Í framlögðum gögnum er gert ráð fyrir tveimur hreinsistöðvum og er mat á fjölda persónueiningasamtals 960 PE. Tekið er undir mikilvægi þess að nánar sé gerð grein fyrir gerð, hönnun og staðsetningu hreinsistöðva í umhverfismatsskýrslu. Gera þarf grein fyrir meðferð ofanvatns á svæðinu. Ekki er gert ráð fyrir að regnvatn eða ofanvatn þurfi sérstaka hreinsun. Mikilvægt er þó að tryggja að ofanvatni sé ekki veitt inn á fráveitukerfið, þar sem mikið rennsli við miklar rigningar getur skert virkni hreinsivirkja og valdið ofálagi á kerfinu.“</i></p>	Allt regnvatn frá þakniðurföllum og bílastæðum er áætlað að leiða í blágrænar ofanvatnslausnir. Í umhverfismatsskýrslu verður greint nánar frá ofanvatnslausnum.
9.3	<p>„Neysluvatn</p> <p><i>Í matsáætlun skortir nánari umfjöllun um neysluvatn, þar á meðal uppruna vatns, áætlað vatnsálag og möguleg áhrif framkvæmdarinnar á vatnsöflun og vatnsvernd.“</i></p>	Í umhverfismatsskýrslu verður greint frá uppruna neysluvatns, áætlað vatnsálag og möguleg áhrif á vatnsöflun og vatnsvernd.
9.4	<p>„Stjórn vatnamála</p> <p><i>Skýrt þarf að vera að þau framkvæmdaleyfi sem sveitarfélagið gefur út skulu vera í samræmi við lög nr. 36/2011 um stjórn vatnamála og að áhrifamat vatnshlota þurfi að liggja fyrir áður en að framkvæmdaleyfi sem og starfsleyfi heilbrigðisnefndar eru veitt. Að öðru leyti er vísað til umsagnar umhverfis- og Orkustofnunar er varðar stjórn vatnamála.“</i></p>	Áhrifamat vatnshlota vegna framkvæmdarinnar verður unnið samkvæmt leiðbeiningum Umhverfis- og orkustofnunar samhliða vinnu við umhverfismat. Niðurstöður áhrifamats vatnshlota verða birtar í umhverfismatsskýrslu.
9.5	<p>„Starfsleyfi heilbrigðisnefndar</p>	Sótt verður um viðeigandi leyfi til Heilbrigðiseftirlits Austurlands vegna framkvæmdarinnar.

	<p>Fram kemur í matsáætlun að Heilbrigðiseftirlit Austurlands veitir starfsleyfi samkvæmt lögum nr.7/1998 um hollustuhætti og mengunarvarnir. Starfsemi á framkvæmdatíma sem er leyfisskyld felur meðal annars í sér efnisnám og landmótun vegna frágangs efnistöku- og framkvæmdasvæða, steypustöð, verktakaaðstöðu og starfsmannabúðir, sbr. reglugerð nr. 550/2018 um losun frá atvinnurekstri og mengunarvarnaeftirlit. Ef mötuneyti og/eða vatnsveita verður sett upp í tengslum við framkvæmdina gilda ákvæði matvælalaga nr. 93/1995 og slík starfsemi er jafnframt háð starfsleyfi Heilbrigðisnefndar Austurlands. Rekstur hótels, baðlóns og fráveitu er starfsleyfisskyldur skv. lögum nr. 7/1998. Heilbrigðisnefnd áskilur sér rétt til að setja skilyrði í starfsleyfi m.t.t. mengunarvarna og umhverfisáhrifa byggt ániðurstöðum umhverfismatsins.“</p>	
9.6	<p>„Niðurstaða Matsáætlunin er vönduð og nokkuð ítarleg en nánari upplýsingar um fráveitu, vatnamál og mengunarvarnir þarf að útfæra nánar í umhverfismatsskýrslu. Heilbrigðisnefnd Austurlands hefur ekki aðrar athugasemdir við matsáætlunina eins og hún er framsett.“</p>	Í umhverfismatsskýrslu verður greint nánar frá fráveitu, vatnamálum og mengunarvörnum.
10	Náttúruverndarstofnun, dags. 11.12.2025	
10.1	<p>„Eftirfarandi umsögn byggir á á lögum um náttúruvernd nr. 60/2013 lögum um Vatnajökulsþjóðgarð nr. 60/2007, reglugerð um Vatnajökulsþjóðgarð nr. 300/2020 og stjórnunar- og verndaráætlun Vatnajökulsþjóðgarðs. Markmið Vatnajökulsþjóðgarðs Náttúruverndarstofnun bendir á að í 2. gr. laga um Vatnajökulsþjóðgarð með síðari breytingum segir: Markmið með stofnun Vatnajökulsþjóðgarðs er að vernda náttúru svæðisins, svo sem landslag, lífríki, jarðmyndanir og menningarminjar, gefa almenningi kost á að kynnast og njóta náttúru og sögu svæðisins, stuðla að rannsóknum á svæðinu, fræða um það og ýta undir aukinn skilning almennings á gæðum og sérstöðu svæðisins og leitast við að styrkja byggð og atvinnustarfsemi í nágrenni þjóðgarðsins, m.a. með því að hvetja til sjálfbærrar nýtingar gæða svæðisins. Náttúruverndarstofnun telur mikilvægt að við mat á áhrifum framkvæmdarinnar við Hoffell verði tekið mið af þessum markmiðum þar sem framkvæmdasvæðið er á grannsvæði þjóðgarðsins. Í umhverfismatsskýrslu þarf að greina sérstaklega hvort og hvernig framkvæmdin geti samræmst þessum markmiðum, m.a. með tilliti til áhrifa á</p>	Í kafla 4.9 í matsáætlun er greint frá að við mat á áhrifum framkvæmdarinnar á verndarsvæði, þ.m.t. Vatnajökulsþjóðgarðs, verði viðmið sótt m.a. úr lögum og reglugerð um Vatnajökulsþjóðgarð sem og verndar- og stjórnunaráætlun Vatnajökulsþjóðgarðs.

	<i>náttúruverndargildi, ásýnd svæðisins, aðgengi og upplifun gesta innan þjóðgarðsins.“</i>	
10.2	<p><i>„Stjórnunar- og verndaráætlun Vatnajökulsþjóðgarðs</i></p> <p><i>Fyrirhuguð framkvæmd er á grannsvæði Vatnajökulsþjóðgarðs sem fjallað er sérstaklega um í stjórnunar- og verndaráætlun þjóðgarðsins. Áætlunin er staðfest af ráðherra. Lýsing framkvæmdarinnar á þessu stigi felur í sér umfangsmeiri framkvæmdir en gert er ráð fyrir í áætluninni. Fram hefur komið lýsing fyrirhugaðrar skipulagsbreytingar sveitarfélagsins í samræmi við fram komnar framkvæmdahugmyndir. Ekki hefur verið tekin afstaða til þess í svæðisráði suðursvæðis Vatnajökulsþjóðgarðs eða svæðisstjórn þjóðgarðsins hvort rétt þyki að vinna breytingu á stjórnunar- og verndaráætlun þjóðgarðsins í samræmi við þá skipulagslýsingu.“</i></p>	Framkvæmdaraðili óskar eftir áframhaldandi samstarfi og samráði við Vatnajökulsþjóðgarð við hönnun og umhverfismat framkvæmdarinnar.
10.3	<p><i>„Í stjórnunar- og verndaráætlun Vatnajökulsþjóðgarðs er gerð grein fyrir helstu þáttum verndar og landnýtingar innan þjóðgarðsins, með það að markmiði að stýra álagi og landnotkun innan hans. Áætlunin byggir í grunninn á tillögum frá svæðisráðum þjóðgarðsins og stefnumótun þeirra og svæðisstjórnar. Tillögurnar eru unnar í samráði við Náttúrufræðistofnun og áður Umhverfisstofnun svo og ýmsa hagsmunaaðila.</i></p> <p><i>Í stjórnunar- og verndaráætlun skal nánar gerð grein fyrir markmiðum verndar á einstökum svæðum innan Vatnajökulsþjóðgarðs, einstökum verndaraðgerðum, landnýtingu, mannvirkjagerð, samgöngum og öðrum innviðum á svæðinu. Þar skal fjallað um umferðarrétt almennings, aðgengi að svæðinu og not þess.</i></p> <p><i>Í greinargerð matsáætlunar (bls. 14) kemur fram að skipulagssvæðið liggur upp að mörkum Vatnajökulsþjóðgarðs. Í kafla 2 í greinargerð þar sem fjallað er um tengsl við aðrar áætlanir, og er þar fjallað um stjórnunar- og verndaráætlun Vatnajökulsþjóðgarðs.</i></p> <p><i>Þar sem fyrirhuguð framkvæmd er á grannsvæði þjóðgarðsins vill Náttúruverndarstofnun benda á eftirfarandi þætti í stjórnunar- og verndaráætlun hans: Hoffell og landnotkun í kafla 9 í stjórnunar- og verndaráætlun Vatnajökulsþjóðgarðs er fjallað um nokkuð ítarlega um ásýnd, styrkleika, gæði og landnotkun á Hoffellssvæðinu.</i></p> <p><i>Hluti fjallendisins austan Hoffellsjökuls er innan þjóðgarðsins en bílastæðið og láglandið við Hoffellslón eru utan marka. Í áætluninni er Hoffellssvæðið skilgreint sem „göngusvæði“ þar sem ekki er gert ráð fyrir annarri starfsemi. Með öðrum</i></p>	<p>Framkvæmdaraðili leggur áherslu á að áfram verði hægt að heimsækja svæðið án truflunar frá ferðaþjónustu. Þess verður gætt að á svæðinu verði áfram hægt að njóta fámennis, kyrrðar og lítt snortinnar náttúru. Mannvirki verða hönnuð svo þau falli vel að núverandi landslagi. Áfram verður hægt að stunda afþreyingu tengda útivist. Einungis verður um 2% af jökulgarðinum raskað sem tryggir nægt rými til útivistar utan hins raskaða svæðis. Til skoðunar er að tengja uppbyggingu við jökulgarð við göngusvæði Vatnajökulsþjóðgarðs og verður það gert í samráði við Vatnajökulsþjóðgarð.</p> <p>Framkvæmdinni fylgir bætt aðstaða á svæðinu fyrir almenning, m.a.:</p> <ul style="list-style-type: none"> • Vegurinn upp að jökullóni verður lagaður, aðgengi verður því bætt fyrir almenning sem getur því upplifað svæðið enn betur. • Boðið verður upp á veitingaþjónustu og sögu- og fræðslusýningu í byggingunni á jökulöldunni, hvort sem gestir hyggjast fara í það eða ekki. <p>Í umhverfismatsskýrslu verður greint frá áhrifum framkvæmdarinnar á verndarsvæði og verða viðmið m.a. sótt úr verndar- og stjórnunaráætlun Vatnajökulsþjóðgarðs.</p>

	<p>orðum er svæðið ætlað til útivistar (gönguferða og tengdrar aðstöðu) en ekki til umfangsmikillar uppbyggingar. Áhersla er lögð á að helsti áningarstaðurinn verði við Hoffellslón með bætta stíga og stækkað bílastæði í samstarfi við landeigendur. Einnig er nefnt að koma megi upp salernisaðstöðu (í hæfilegri fjarlægð). Þar segir: Forsendur: Hluti af fjalllendu austan við Hoffellsjökul er innan þjóðgarðsins. Framan við jökulinn hefur myndast djúpt lón eftir að jökullinn fór að hörfa og er það vinsæll viðkomustaður ferðamanna. Þar er bílastæði, upplýsinga- og fræðsluskilti, auk viðvörunarskiltis um jöklaferðir. Bílastæðið er utan þjóðgarðsmarka. Krefjandi gönguleiðir eru um hrikaleg gil og tignarleg fjöll. Skóglendi er við Hoffellsjökul og þar eru meðal annars búsvæði sjaldgæfra háplantna og fléttutegunda.</p> <p>Markmið: Helsti áningarstaður á Hoffellssvæði verði við Hoffellslón fyrir framan Hoffellsjökul.</p> <p>Gert er ráð fyrir frekari uppbyggingu göngustíga og stækkun bílastæðis í samstarfi við landeigendur. Uppbygging salernisaðstöðu verði fjær áningarstaðnum og í samráði við landeigendur.</p> <p>Skilmálar: Deiliskipulag tilgreini eftirfarandi meginatriði:</p> <ul style="list-style-type: none"> • Áningarstað við lónið neðan öldunnar, með bílastæði og salernisaðstöðu. • Helstu göngu- og reiðhjólaleiðir innan svæðisins og tengingar út fyrir það. • Gönguskála undir Gjánúpi. • Miðstöð ferðaþjónustu við enda vegar upp úr Hoffellsdal. Miðstöðin verði tengd við núverandi veg inn dalinn, verði hann framlengdur að þjóðgarðsmörkum, enda liggja fyrir samþykkt sveitarstjórnar og umsögn Umhverfisstofnunar til að framlengja núverandi veg landeigenda úr Hoffellsdal þangað. • Hoffellssvæðið er skilgreint sem göngusvæði og því er ekki gerð ráð fyrir annarri starfsemi á svæðinu. <p>Gert er ráð fyrir því að ofangreindir skálar séu á vegum landeigenda.“</p>	
10.4	<p>„Grannsvæði</p> <p>Fjallað er um jaðarsvæði skriðjökla, þar sem Hoffellslónið liggur við jökuljaðar. Þar segir að margvíslegar jökulminjar (s.s. jökulgarðar, aurar, hvalbök, jökulker o.fl.) séu viðkvæmar fyrir röskun vegna lauss jarðvegs og íss í jörðu. Markmiðið</p>	<p>Í umhverfismatskýrslu verður greint frá áhrifum framkvæmdarinnar á verndarsvæði og verða viðmið m.a. sótt úr verndar- og stjórnunaráætlun Vatnajökulsþjóðgarðs. Lagt verður mat á hvort framkvæmdin kann að hafa áhrif á verndargildi þjóðgarðsins.</p>

	<p>er að vernda þessar jökulminjar sem vitnisburð um sögu jökulsins. Því er óheimilt að spilla slíkum minjum eða ásýnd þeirra við jaðra skriðjökla, t.d. með lagningu vega eða annarra mannvirkja.</p> <p>Í stjórnunar- og verndaráætlun Vatnajökulsþjóðgarðs, kafla 9.9 er grannsvæðum lýst:</p> <p>Grannsvæði Vatnajökulsþjóðgarðs eru þau svæði sem liggja að þjóðgarðinum, eru sýnileg frá honum eða eru hluti af landslags- eða vistheild hans. Mikilvægt er að umferð, starfsemi og framkvæmdir á grannsvæðum þjóðgarðsins taki mið af nálægð við þjóðgarðinn og að þar sé gætt ýtrustu varúðar svo að náttúra þjóðgarðsins spillist ekki né heldur upplifun gesta hans.</p> <p>Auk þess vill Náttúruverndarstofnun benda á 54. gr. laga nr. 60/2013 um náttúruvernd þar sem segir: Ef starfsemi eða framkvæmdir utan friðlýsts svæðis, sem leyfisskyldar eru samkvæmt öðrum lögum, geta haft áhrif á verndargildi friðlýsta svæðisins skal taka mið af því við ákvörðun um veitingu leyfis. Leita skal umsagnar Náttúruverndarstofnunar [áður Umhverfisstofnunar] áður en leyfi er veitt. Setja má skilyrði til að koma í veg fyrir skaða af starfseminni eða framkvæmdunum á hinu friðlýsta svæði. Um aðra starfsemi og framkvæmdir gildir aðgæsluskylda skv. 6. gr.</p> <p>Fyrirhugað framkvæmdasvæði er í um 50 metra fjarlægð frá þjóðgarðsmörkum.“</p>	
10.5	<p>„Hoffell</p> <p>Varðandi Hoffellssvæðið er fjallað um verndarflokkun í stjórnunar- og verndaráætlun en þar segir:</p> <p>Verndarflokkun þjóðgarðsins</p> <p>Vatnajökulsþjóðgarði er skipt í svæði sem flokkuð eru í verndarflokka Ia, II og VI hjá IUCN. Hoffellsjökull og Hoffellslón eru í verndarflokki II. Svæðið austan jökulsins og lónsins er hins vegar flokkað undir verndarflokk VI en þar er hefðbundin landnýting heimil skv. reglugerð um Vatnajökulsþjóðgarð nr. 300/2020. Áhersla er hér lögð á sjálfbæra landnýtingu náttúrulegra vistkerfa í tengslum við landbúnað og ferðaþjónustu (bls. 23).</p> <p>Jökulminjar</p> <p>Þar sem tillagan gerir ráð fyrir framkvæmdum í jökulgarði vill Náttúruverndarstofnun benda á að í stjórnunar- og verndaráætlun Vatnajökulsþjóðgarðs, bls. 81, kafla 9.1 er eftirfarandi umfjöllun er við kemur framlagðri tillögu að framkvæmdum við jökulöldur/garða Hoffellslóns:</p>	<p>Í umhverfismatsskýrslu verður greint frá áhrifum framkvæmdarinnar á jarðmyndanir og verða viðmið m.a. sótt úr stjórnunar- og verndaráætlun Vatnajökulsþjóðgarðs og lögum um náttúruvernd nr. 60/2013.</p>

	<p><i>Forsendur: Við jaðra skriðjökla má finna margvíslegar jökulminjar sem vitna um rof og setframburð jökla og jökulvatna og hop og framrás jökla vegna loftslagsbreytinga eða framhlaupa. Meðal slíkra minja eru jökulgarðar, jökulsandar, jökulker, malarásar, hvalbök, jökulrákir og jökulgarðar. Enn fremur kemur í sama lið fram að: Jökulminjar við jaðra skriðjökla eru sérstaklega viðkvæmar fyrir röskun vegna þess að jarðlög eru laus í sér og í þeim er oft ís og aurbleyta.</i></p> <p><i>Í sama kafla eru m.a. skilgreind eftirfarandi markmið: Að vernda jökulminjar sem vitna um rof og setframburð jökla, hop þeirra og framrás og framrennsli jökulvatns, svo sem hvalbök, jökulrákir, malarása, jökulgarða, jökulsanda, jökulker, forna farvegi jökulánna og strandlínur í jökullónum.</i></p> <p><i>Einnig segir í áætluninni: Óheimilt er að valda skemmdum á viðkvæmum jökulminjum og spilla ásýnd við jaðra skriðjökla, til dæmis við lagningu vega, göngustíga og annarra mannvirkja.</i></p> <p><i>Náttúruverndarstofnun vill auk þess benda á að í 3. gr. laga um náttúruvernd nr. 60/2013 koma fram verndarmarkmið fyrir jarðminjar, vatnasvæði, landslag og víðerni. Af þeim fimm sem upp eru talin, má tengja tvö neðangreind beint við jökulminjar:</i></p> <p><i>Til að stuðla að vernd jarðfræðilegrar fjölbreytni landsins og fjölbreytni landslags skal stefnt að því:</i></p> <p><i>a. að varðveita skipulega heildarmynd af jarðfræðilegum ferlum og fyrirbærum sem gefa samfellt yfirlit um jarðsögu landsins,</i></p> <p><i>b. að vernda jarðmyndanir sem eru sérstakar eða einstakar á lands- eða heimsvísu.“</i></p>	
10.6	<p><i>„Birkiskógar</i></p> <p><i>þar sem tillagan getur haft áhrif á birkiskóga og birkikjarr vegna framkvæmda vill Náttúruverndarstofnun benda á kafla 9.1.4, þar sem fjallað um skóglendi í Hoffellsfjöllum, en þar segir: Skóglendi er við Hoffellsjökul í stórbrotnu umhverfi mótuðu af skriðjöklu. Gróðurfar í gömlu birkiskógunum er sérstætt, þeir eru meðal annars búsvæði sjaldgæfra háplantna og fléttutegunda. Ásætufléttur lifa á trjánnum og fausku þeirra og fram kemur í tillögu að náttúruverndaráætlun 2009-2013 að í þessum skógum megi finna flestar þeirra sjaldgæfu fléttu sem vaxa á austur- og suðurhluta landsins.</i></p> <p><i>Auk þess segir í kaflanum að markmiðið er að vernda líffræðilegan fjölbreytileika</i></p>	<p>Í umhverfismatskýrslu verður greint frá áhrifum framkvæmdarinnar á vistgerðir, þ.m.t. birkiskóga.</p>

	<p><i>birkiskógarins og að vernda birkiskóginn og koma í veg fyrir útbreiðslu erlendra trjátegunda. Auk þess eru settir fram skilmálar um að birkiskógarnir skulu almennt ekki grisjaðir heldur látnir lúta náttúrulegum og viðhald og nýlagning stíga valdi minnsta mögulegu raski.“</i></p>	
10.7	<p><i>„UNESCO Vatnajökulsþjóðgarður var skráður á Heimsminjaskrá UNESCO árið 2019. Í lögum um þjóðgarðinn nr. 60/2007 og í stjórnunar- og verndaráætlun hans kemur fram að eitt meginmarkmið verndar er að viðhalda þeirri sérstöðu sem skráningin á heimsminjaskrá nær yfir. Náttúruverndarstofnun leggur áherslu á eftirfarandi:</i></p> <ul style="list-style-type: none"> <i>• Í umhverfismatsskýrslu þarf að koma fram greining á áhrifum framkvæmdarinnar á verndargildi Vatnajökulsþjóðgarðs sem heimsminjastaðar, með sérstakri tilvísun til þess hvernig framkvæmdin getur haft áhrif á heildarsamhengi svæðisins og þá þætti sem UNESCO hefur skilgreint sem „Outstanding Universal Value“ (OUV). (bls. 28 SVO)</i> <i>• Mat á áhrifum þarf að taka mið af viðmiðunarreglum UNESCO um vernd og stjórnun heimsminjastaða, m.a. um áhrif á sýnileika, landslag, ósnortin víðerni og náttúruupplifun innan og við þjóðgarðinn.</i> <i>• Sérstaklega skal greina áhrif framkvæmda á sjónlínur frá vinsælum stöðum innan þjóðgarðsins, t.d. við Hoffellsjökul og Geitafellsbjörg, sem og áhrif á kyrrð, ljósamengun og fjarlægð frá mannvirkjum.“</i> 	<p>Framkvæmdin er utan marka Vatnajökulsþjóðgarðs og utan marka svæðisins á Heimsminjaskrá UNESCO. Þar að auki er ekkert skilgreint jaðarsvæði umhverfis þjóðgarðinn samkvæmt skýrslu IUCN um tilnefningu Vatnajökulsþjóðgarðs á heimsminjaskrá UNESCO².</p> <p>Í umhverfismatsskýrslu verður greint frá áhrifum framkvæmdarinnar á verndarsvæði og verða viðmið sótt m.a. úr heimsminjaskrá UNESCO.</p> <p>Það er mat framkvæmdaraðila að ekki er þörf á að greina áhrif af ásýnd frá Hoffellsjökli þar sem þar eru engar skipulagðar gönguleiðir eða skipulagðar ferðir ferðamanna. Sjónræn áhrif af byggingunni minnka með fjarlægð en frá Hoffellsjökli er líklegt að aðrir þættir landslagsins hafi meiri afgerandi áhrif, s.s. Hoffellslón. Bygging baðlónsins verður felld inn í landslagið eins og best verður á kosið sem dregur enn frekar úr sýnileika.</p> <p>Framkvæmdaraðili hefur unnið frumgreiningu á sýnileika mannvirkja sem bendir til þess að ekki sé þörf á að bæta við sjónarhornum frá göngusvæðum austan við framkvæmdasvæðið. Í umhverfismatsskýrslu verður sjónarhorni bætt við vestan við fyrirhugað framkvæmdasvæði á jökulöldunni, sbr. svar við umsögn í lið 3.1.</p> <p>Í svari við umsögn í lið 10.8 er fjallað um lýsingu.</p>
10.8	<p><i>„Umhverfisþættir Matsáætlunin gerir ráð fyrir að fjallað verði um flesta helstu umhverfisþætti sem almennt eru viðeigandi í mati á framkvæmdum af þessu tagi, þar á meðal verndarsvæði, landslag og ásýnd, vistgerðir og lífríki, vatnafar og fráveitu, samfélagsáhrif, útivist og ferðaþjónusta og samgöngur. Fram kemur að aflað hafi verið gagna með aðkomu viðurkenndra sérfræðistofnana og að fyrirhuguð úttekt og vettvangsvinna lúti faglegum verklagsreglum. Gera má ráð fyrir að ef nýir eða viðbótar umhverfisþættir koma í ljós við áframhaldandi undirbúning verði unnt að bæta þeim við í matskýrslu, í samræmi við eðli og umfangi framkvæmda.</i></p>	<p>Fyrir liggur þrívíddarlíkan sem notað verður til að vinna líkanmyndir af mannvirkjum framkvæmdarinnar og meta sjónræn áhrif.</p> <p>Við hönnun mannvirkja verður hugað að lýsingu. Lýsing verður lágstemmd og komið í veg fyrir alla óþarfa lýsingu við mannvirkin sjálf, baðstöðu og næsta umhverfi, enda er myrkur hluti af þeirri upplifun sem framkvæmdaraðili hyggst bjóða gestum sínum upp á svo þeir geti t.d. séð stjörnuhiminn og norðurljós frá baðaðstöðu þegar aðstæður eru heppilegar. Að því gefnu er það mat framkvæmdaraðila að ekki sé þörf á því að skoða áhrif framkvæmdarinnar á myrkurgæði sérstaklega í umhverfismatsskýrslu.</p>

² Sjá hér: <https://www.stjornarradid.is/lisalib/getfile.aspx?itemid=5776cacc-9ef7-11e9-9442-005056bc530c>

	<p>Náttúruverndarstofnun vill koma á framfæri eftirfarandi athugasemdum varðandi umhverfisþætti:</p> <p><i>Hljóðvist og lýsing</i></p> <p>Í matsáætlun er ekki fjallað um áhrif framkvæmdarinnar á hljóðvist eða lýsingu. Náttúruverndarstofnun telur nauðsynlegt að í umhverfismatsskýrslu verði sérstaklega metin áhrif hljóðs og lýsingar á upplifun, lífríki og kyrrð á svæðinu. Slíkir þættir geta haft áhrif á fuglalíf, víðernisupplifun og náttúruupplifun ferðamanna og íbúa. Áhersla skal lögð á mat á áhrifum hljóðvistar svæðisins og mögulegri ljósamengun, bæði í byggingartíma og við rekstur. Mótvægisáðgerðir skulu koma fram ef áhrif eru líkleg til að verða umtalsverð.“</p>	<p>Með aukinni umferð um veginn sem liggur að jökulöldunni má búast við óverulegum áhrifum á hljóðvist næst veginum en í umhverfismatsskýrslu verður greint frá niðurstöðum samgöngumats vegna framkvæmdarinnar og umferð sem henni fylgir. Þar að auki er framkvæmdasvæðið ekki skilgreint sem kyrrlátt svæði samkvæmt skipulagi. Það er mat framkvæmdaraðila að ekki sé þörf á því að skoða áhrif framkvæmdarinnar á hljóðvist sérstaklega.</p> <p>Við mat á áhrifum á útivist verður horft til mögulegra áhrifa af hljóðvist og lýsingu.</p>
10.9	<p>„Landslag</p> <p>Náttúruverndarstofnun bendir á að mikilvægt er framkvæmdaraðili útbúi afstöðumyndir með ljósmyndum þar sem fyrirhuguð mannvirki eru færð beint inn á ljósmyndir úr lykilsjónarhornum – bæði að degi og í myrkri (í myrkri með lýsingu) – til að tryggja raunsæi í mati. Náttúruverndarstofnun telur að þrívíddarlíkon gefi ekki nægilega góða mynd af aðstæðum og telur nauðsynlegt að notast við ljósmyndasamsetningar (photomontage) sem endurspeгла raunverulegt yfirbragð landslagsins fyrir og eftir framkvæmd.</p> <p>Náttúruverndarstofnun telur mikilvægt að taka fram að um sé að ræða tillögur að sjónarhornum, en ekki endanlega úttekt. Stofnunin leggur ríka áherslu á að við mat á sjónrænum áhrifum verði farið mun víðtækara í val á sjónarhornum, t.d. frá lóninu sjálfu, með það að markmiði að tryggja að allar meginleiðir, göngusvæði og helstu útsýnisstaðir komi til skoðunar.“</p>	<p>Við val á myndatökustöðum var áhersla lögð á svæði þaðan sem mannvirki framkvæmdarinnar væru líkleg til að vera sýnileg frá helstu gönguleiðum og útsýnisstöðum.</p> <p>Fyrir liggur þrívíddarlíkan sem notað verður til að vinna líkamyndir af mannvirkjum framkvæmdarinnar og er nákvæmni líkansins 5 cm. Þar að auki var tekin loftmynd með 2,57 cm hámarksupplausn. Útlit líkanmynda sem unnar eru í þrívíddarlíkonum af slíkri upplausn er mjög nákvæmt og því munu líkanmyndirnar endurspeгла vel fyrirhugaða framkvæmd og áhrif hennar á landslag og ásýnd.</p>
10.10	<p>„Óbyggð víðerni</p> <p>Í matsáætlun er ekki sérstaklega fjallað um óbyggð víðerni né áhrif framkvæmdarinnar á slík svæði þó er vísað í Víðernakortið, kortlagningu óbyggðra víðerna Íslands unnið af Wildland Research Institute (WRI), til að meta áhrif framkvæmdarinnar á víðerni.</p> <p>Náttúruverndarstofnun bendir á að óbyggð víðerni eru skilgreind í náttúruverndarlögum nr. 60/2013 á eftirfarandi hátt og því ættu náttúruverndarlög að vera sem viðmið í umhverfismatinu:</p> <p>Óbyggt víðerni: Svæði í óbyggðum sem er að jafnaði a.m.k. 25 km að stærð eða þannig að hægt sé að njóta þar einveru og náttúrunnar án truflunar af mannvirkjum eða umferð vélknúinna farartækja og að jafnaði í a.m.k. 5 km</p>	<p>Matsáætlun er verkáætlun matsvinnunar og því eru engar niðurstöður um áhrif lagðar fram á þessu stigi. Í umhverfismatsskýrslu verður fjallað um áhrif framkvæmdarinnar á óbyggð víðerni. Við mat á áhrifum á óbyggð víðerni verður stuðst við skilgreiningu á óbyggðum víðernum í lögum um náttúruvernd nr. 60/2013 og verða viðmið m.a. sótt í stjórnunar- og verndaráætlun Vatnajökulsþjóðgarðs.</p>

	<p>fjarlægð frá mannvirkjum og öðrum tæknilegum ummerkjum, svo sem raflinum, orkuverum, miðlunarlónum og uppbyggðum vegum.</p> <p>Náttúruverndarstofnun bendir á að eftir breytinguna á skilgreiningu hugtaksins „óbyggð víðerni“ er nú mögulegt að taka tillit til landfræðilegra aðstæðna við skilgreiningu á óbyggðum víðernum, þ.e. nú geta mannvirki verið innan 5 km fjarlægðar frá mörkum óbyggðra víðerna, svo framarlega sem þau hafi ekki áhrif á verndargildi þess.</p> <p>Fjallað er um víðerni í kafla 9.2. í stjórnunar- og verndaráætlun Vatnajökulsþjóðgarðs.</p> <p>Því er mikilvægt að umhverfismatið fjalli um áhrif framkvæmdarinnar á óbyggð víðerni, bæði hvað varðar umfang skerðingar og eðli hennar. Sérstaklega þarf að leggja áherslu á að greina:</p> <ul style="list-style-type: none"> • Hversu mikið og hvaða hlutar víðernis svæðisins skerðast af framkvæmdinni. • Hvernig áhrifin birtast út frá upplifun gesta af ósnortinni náttúru.“ 	
10.11	<p>„Jarðmyndanir</p> <p>Náttúruverndarstofnun bendir á að mikilvægt er að úttektin á jarðmyndunum nýtist beint við mat á verndargildi jarðminja og áhrifum framkvæmdarinnar á þær. Náttúruverndarstofnun leggur áherslu á að mat á áhrifum framkvæmda á jarðmyndanir, s.s. jökulgarða við Hoffellslón, byggist á verndargildi og sérstöðu viðkomandi jarðmyndunar– en ekki einungis stærðarsamanburði við heildarfjölda jökulgarða innan Vatnajökulsþjóðgarðs.“</p>	Við mat á áhrifum framkvæmdarinnar á jarðmyndanir verður stuðst við mat á verndargildi jarðminja.
10.12	<p>„Friðaðar tegundir</p> <p>Náttúruverndarstofnun leggur áherslu á að í samræmi við auglýsingu nr. 1385/2021 um friðun plantna, mosa og fléttna, beri að framkvæma vettvangskannanir á viðeigandi árstímum til að staðreyna hvort friðaðar tegundir, válistategundir eða önnur viðkvæm lífríkisgæði séu til staðar á framkvæmdasvæðinu eða áhrifasvæðum þess.“</p>	Við mat á áhrifum framkvæmdarinnar á vistgerðir og gróður verður stuðst við vettvangsferð Náttúrustofu Austurlands þar sem m.a. æðplöntur sem fundust á svæðinu voru skráðar.
10.13	<p>„Jarðtæknirannsóknir</p> <p>Í matsáætlun kemur fram að fyrirhugaðar séu jarðtæknirannsóknir á framkvæmdasvæðinu við Hoffell, m.a. til að greina jarðlög og ákvarða fýsileika staðsetninga mannvirkja á jökulöldu við Hoffellslón. Fram kemur að niðurstöður</p>	Nú þegar hafa jarðtæknirannsóknir með jarðtæknibor Vegagerðarinnar farið fram. Borholurnar voru 5 talsins og 50-100 mm í þvermál. Þann 10. desember fóru starfsmenn Sveitarfélagsins Hornafjarðar í eftirlitsferð á rannsóknarsvæðið. Í bréfi frá skipulagsfulltrúa sveitarfélagsins í kjölfar eftirlitsferðarinnar kom fram að borholur voru allar framkvæmdar á þegar

	<p><i>Þessara rannsókna muni ráða hönnun og nákvæmri staðsetningu mannvirkja. Áætlað er að rannsóknirnar fari fram veturinn 2025–2026 og feli í sér allt að 30 prufuholur á um 5.000 m² svæði. Náttúruverndarstofnun bendir að það þarf að koma skýrt fram hvernig rannsóknarframkvæmdir verða framkvæmdar án þess að raska verndarsvæðum eða spilla náttúrulegri ásjúnd svæðisins.“</i></p>	<p>röskuðum jarðvegi; bílastæði, göngustíg eða útsýnispalli. Í skýrslunni kom einnig fram að „jarðrask var varla sjáanlegt og frágangur að loknum rannsóknum var til fyrirmyndar“. Hér að neðan má sjá myndir af frágangi á svæðinu úr skýrslunni.</p> <p>Fyrirhugað er að ljúka jarðtæknirannsóknum í byrjun árs 2026 og verða þá boraðar holur með cobrador (25 mm í þvermál).</p> 
10.14	<p><i>„Valkostir</i> <i>Fyrirhugað framkvæmdasvæði er á grannsvæði Vatnajökulsþjóðgarðs og sérstaklega er fjallað um svæðið í stjórnunar- og verndaráætlun fyrir þjóðgarðinn eins og fram hefur komið. Í 22. gr. laga um umhverfismat framkvæmda og áætlana kemur fram að gert er ráð fyrir að í matsskýrslu sé gerð grein fyrir raunhæfum valkostum. Í framlögðum gögnum er einungis lagður fram einn meginvalkostur ásamt núllkosti, uppbygging á tilteknum stað við Hoffellslón og hótélbyggingu í skógarrjóðri – án þess að gerð sé grein fyrir raunhæfum öðrum útfærslum eða staðsetningum. Einungis á að skoða staðsetningu baðslóns miðað við niðurstöðu jarðtæknirannsókna. Náttúruverndarstofnun telur æskilegt og í samræmi við tilgang mats á umhverfisáhrifum að skoðaðir verði mismunandi valkosti varðandi staðsetningu og útfærslu framkvæmda og almenningi gefinn kostur á að koma að sjónarmiðum um þá valkosti.“</i></p>	<p>Vísað er í svar við umsögn í lið 1.5.</p>

<p>10.15</p>	<p>„Núllkostur - Aðstæður í dag - Staðsetning og staðhættir</p> <p>Náttúruverndarstofnun vill koma eftirfarandi á framfæri varðandi grunnástand og forsendur svæðisins: Náttúruverndarstofnun bendir á að framkvæmdasvæðið og áhrifasvæði þess við Hoffellslón er í dag að mestu óraskað og hefur mótast af náttúrulegum ferlum – jökulmyndunum, gróðri og vatni – sem gefa svæðinu sérstöðu bæði í samhengi náttúrufars, ásýndar og upplifunar. Svæðið er núna nýtt til útivistar af íbúum og ferðamönnum, allt árið um kring en fáfarið samanborið við ferðamannastaði í grennd. Gönguleiðir liggja um Geitafellsbjörg, fólk fer á skauta á ísilögðu lóni og svæðið hefur sérstöðu vegna nálægðar við ísjaka, kyrrðar og fámenni. Vinsælt er að fara um svæðið síðsumars til þess að tína ber og sveppi. Slík tækifæri eru í auknum mæli sjaldgæfir á suðausturhorninu vegna aukinnar uppbyggingar í ferðaþjónustu.</p> <p>Matsáætlunin gerir grein fyrir svæðinu og núverandi nýtingu þess í grófum dráttum, en Náttúruverndarstofnun leggur áherslu á að í umhverfismati verði sérstaklega greint og metið eftirfarandi:</p> <ul style="list-style-type: none"> • Hver eru þau sérkenni og gæði upplifunar sem svæðið býður upp á í núverandi mynd – t.d. kyrrð, sjónræn áhrif, ósnortin ásýnd og samspil landslags og útivistar? • Hvaða áhrif geta breytingar á landnotkun, mannvirkjagerð, hljóðvist, lýsingu og aðgengi haft á þessa eiginleika? • Hvaða hópar nýta svæðið í dag (íbúar, skólahópar, ferðamenn) og hver yrðu áhrif á aðgengi og notkun þeirra? • Hvaða hlutverki gegnir svæðið sem mótvægi við fjölfarna ferðamannastaði í nágrenninu – og hvað tapast ef þessi eiginleiki hverfur? <p>Náttúruverndarstofnun telur að upplifunargildi svæðisins þurfi að fá sérstakt vægi í umhverfismatinu, bæði í lýsingu á núverandi ástandi og sem viðmið í áhrifamati þar sem sérstök áhersla sé lögð á sjónræn áhrif, áhrif á kyrrð og fámenni og á það hvaða áhrif innviðaupbygging hefur á notkun svæðisins.</p> <p>Náttúruverndarstofnun bendir á að Vatnajökulsþjóðgarður hefur talið gesti svæðisins frá árinu 2010. Gestir sem heimsóttu svæðið árið 2024 voru 18.570. Árið 2018 heimsóttu 30.370 gestir svæðið en það er mesti fjöldi sem talinn hefur verið á einu ári. Mikilvægt er að meta möguleg áhrif fjölgunar gesta sem munu heimsækja svæðið.“</p>	<p>Framkvæmdaraðili leggur áherslu á að áfram verði hægt að heimsækja svæðið án truflunar frá ferðaþjónustu. Þess verður gætt að á svæðinu verði áfram hægt að njóta fámennis, kyrrðar og lítt snortinnar náttúru. Mannvirki verða hönnuð svo þau falli vel að núverandi landslagi. Áfram verður hægt að stunda þá afþreyingu sem Náttúruverndarstofnun nefnir í umsögn sinni s.s. sveppa- og berjatínslu, skauta á ísilögðu jökullóninu og njóta kyrrðar og útsýnis. Til skoðunar er að tengja saman uppbyggingu við jökulgarð við göngusvæði Vatnajökulsþjóðgarðs og verður það gert í samráði við Vatnajökulsþjóðgarð.</p> <p>Að auki er vísað í svar við umsögn í lið 10.3.</p> <p>Í umhverfismatsskýrslu verður lagt mat á áhrif framkvæmdarinnar á landslag og ásýnd. Í umhverfismatsskýrslu verður lagt mat á áhrif framkvæmdar á samfélag, ferðamennsku og útivist.</p>
--------------	--	---

10.16	<p>„Ábendingar</p> <ul style="list-style-type: none"> • Náttúruverndarstofnun bendir á að í töflu 2.2 í matsáætlun virðist vera klipptur kafli úr stjórnunar- og verndaráætlun þjóðgarðsins sem nefnist vegur að Hoffellsjökli og á því ekki við um aðalskipulagið. • Í matsáætlun segir að þjóðgarðurinn sé 14.000 km², en stofnunin bendir á að þjóðgarðurinn er 14.967 km². • Í kafla 2.2.6 í matsáætlun er talað um skilmála fyrir Hoffellssvæðið. Einn þeirra er um að gert sé ráð fyrir miðstöð ferðaþjónustu við enda vegar upp úr Hoffellsdal o.s.frv. Náttúruverndarstofnun vekur athygli á því að það ákvæði tengist ekki þeim stað sem matsáætlunin fjallar um.“ 	<p>Beðið er velvirðingar á þessum villum í matsáætlun.</p> <p>Í kafla 2.2.6 í matsáætlun er fjallað um skilmála sem gilda fyrir Hoffellssvæðið í heild sinni, þar sem fram kemur að gert er ráð fyrir miðstöð ferðaþjónustu við enda vegar upp úr Hoffellsdal. Framkvæmdasvæðið er í grennd við umrætt svæði við enda vegar upp úr Hoffellsdal.</p>
11	Náttúrustofa Suðausturlands, dags. 28.11.2025	
11.1	<p>„Svæðið umhverfis Hoffellsjökul er skráð á náttúruminjaskrá sem "Aðrar náttúruminjar" (C-hluti). Á vef Náttúrufræðistofnunar segir „C hluti er skrá yfir náttúruminjar sem ástæða þykir til að friðlýsa eða friða. Í lögunum er lögð áhersla á að byggja upp skipulegt net verndarsvæða til að stuðla að vernd líffræðilegrar fjölbreytni, jarðbreytileika og fjölbreytni landslags.“</p> <p>Um svæðið umhverfis Hoffellsjökul (náttúruminjar nr 631) segir:</p> <p>„Umhverfi Hoffellsjökuls, Hornafjarðarbæ (áður Mýrahv.), A-Skaftafellssýslu. (1)Viðborðsdalur norðaustan undir Viðborðsfjalli og Sandmerkurheiði austur að línu úr Selhvammi um Svínafellsfjall í Miðfell. Til norðurs ráða vatnaskil inn að Goðaborg. (2)Stórbrotið landslag umhverfis skriðjökul. Kjarlendi, jarðhitavottur er í Vandræðatungum. Jaðarlón framan við Svínafellsjökul, minjar um hopun jökuls. Djúpberg í Svínafellsfjalli og Geitafelli (Umhverfisstofnun, e.d.).“</p> <p>Fyrirhugaðar framkvæmdir við Hoffellslón, þ.e. baðlónið ásamt tilheyrandi aðstöðu, veitingaþjónustu og sýningarhaldi/gestastofu, er inni á því svæði sem er tilnefnt í náttúruminjaskrá. Þá eru áform um að raska jarðminjum á borð við jökulgarða, sem er ein af forsendum skráningar svæðisins á náttúruminjaskrá.“</p>	<p>Í kafla 4.9 í matsáætlun er fjallað um hvernig staðið verður að mati á umhverfisþættinum verndarsvæði. Í umhverfismatsskýrslu verður greint frá áhrifum framkvæmdarinnar á Vatnajökulsþjóðgarð sem og umhverfi Hoffellsjökuls, sem er á C-hluta náttúruminjaskrár.</p>
11.2	<p>„Einnig er framkvæmdin ekki í samræmi við 3. gr. laga nr. 60/2013 um náttúruvernd, þ.e. Verndarmarkmið fyrir jarðminjar, vatnasvæði, landslag og víðerni, þá sérstaklega liðir;</p> <p>a. að varðveita skipulega heildarmynd af jarðfræðilegum ferlum og fyrirbærum sem gefa samfellt yfirlit um jarðsögu landsins,</p> <p>b. að vernda jarðmyndanir sem eru sérstakar eða einstakar á lands- eða heimsvísu,</p>	<p>Horft verður til laga um náttúruvernd nr. 60/2013 við mat á áhrifum framkvæmdarinnar á verndarsvæði.</p>

	<i>d. að varðveita landslag sem er sérstætt eða fágætt eða sérlega verðmætt vegna fagurfræðilegs og/eða menningarlegs gildis“</i>	
11.3	<i>„Vegna nálægðar fyrirhugaðrar framkvæmdar við Vatnajökulsþjóðgarð er mikilvægt að tekið sé mið af stjórnunar- og verndaráætlun þjóðgarðsins. Einnig er Vatnajökull og umhverfi hans sem mynda Vatnajökulsþjóðgarð á heimsminjaskrá Menningarmálastofnunar Sameinuðu þjóðanna (UNESCO). Líkt og segir í matsáætlun liggur framkvæmdarsvæðið upp að mörkum Vatnajökulsþjóðgarðs en samkvæmt skilgreiningu í kafla 9.9 í stjórnunar- og verndaráætlun þjóðgarðsins teljast slík svæði til grannsvæða Vatnajökulsþjóðgarðs.“</i>	Horft verður til verndar- og stjórnaráætlunar Vatnajökulsþjóðgarðs við mat á áhrifum framkvæmdarinnar á verndarsvæði sem og Heimsminjaskrá UNESCO.
11.4	<i>„Í stjórnunar- og verndaráætlun er fjallað um að helsti áningarstaður á Hoffellssvæðinu verði Hoffellslón og gert sé ráð fyrir frekari uppbyggingu göngustíga og stækkun bílastæðis. Svæðið er skilgreint sem göngusvæði og ekki er gert ráð fyrir annarri starfsemi á svæðinu. Vegurinn inn að Hoffellsjökli flokkast sem F2, þ.e. „illfær vegur/slóð fær öflugum fólksbílum og stærri bílum. Lækir og smáár óbrúaðar.“ Tekið er fram að ákjósanlegt sé vegurinn verði í því ástandi að flokkast sem F1, þ.e. „seinfær vegur/slóð, fær allri almennri umferð að sumarlagi. Stórir lækir og ár brúaðar.“</i>	Nú þegar liggur malarvegur að Hoffellsjökli sem framkvæmdaraðili hyggst nýta sem aðkomuveg að baðlóni með mögulegri tilfærslu. Vegurinn verður bættur til að tryggja öruggari og greiðari aðkomu að jökulgarðinum, þannig að svæðið verði aðgengilegt fleiri gestum en áður, óháð því hvort þeir séu á sérútbúnum ökutækjum. Í gildandi Aðalskipulagi Sveitarfélagsins Hornafjarðar 2012-2030 er gert ráð fyrir áningarstað við jökulölduna (AF 8), sbr. Stjórnunar- og verndaráætlun Vatnajökulsþjóðgarðs. Núverandi vegur, sem framkvæmdaraðili hyggst bæta, liggur að þessum áningarstað.
11.5	<i>„Af þessu má dæma að framtíðaráform fyrir Hoffell felast í lágstemmdri uppbyggingu þar sem gestir geta notið ósnortinnar náttúru og upplifað stórbrotna jöklasýn í kyrrð og fámenni. Fyrirhuguð framkvæmd er ekki í samræmi við fyrrnefnd ákvæði þar sem áætluð er töluvert umfangsmeiri uppbygging með tilheyrandi raski á náttúru auk mikillar aukningar á umferð sem raskar kyrrð svæðisins og spillir þannig upplifun gesta þjóðgarðsins. Eru áformin þvert á stjórnunar- og verndaráætlun Vatnajökulsþjóðgarðs þar sem segir: „Mikilvægt er að umferð, starfsemi og framkvæmdir á grannsvæðum þjóðgarðsins takimið af nálægð við þjóðgarðinn og að þar sé gætt yrustu varúðar svo að náttúra þjóðgarðsins spillist ekki né heldur upplifun gesta hans.“</i>	Framkvæmdaraðili leggur áherslu á að áfram verði hægt að heimsækja svæðið án truflunar frá ferðaþjónustu. Þess verður gætt að á svæðinu verði áfram hægt að njóta fámennis, kyrrðar og lítt snortinnar náttúru. Mannvirki verða hönnuð svo þau falli vel að núverandi landslagi. Áhrif á umhverfisþáttinn umferð verða metin og greint verður frá niðurstöðum í umhverfismatsskýrslu sem og niðurstöðum samgöngumats vegna framkvæmdarinnar.
11.6	<i>„Í kafla 2.2.1 í matsáætluninni er fjallað um landsskipulagsstefnu sem er í gildi auk aðgerðaráætlunar fyrir árin 2024-2028. Fjallað er um að sú áhersla sem helst varðar framkvæmdina sé áhersla C.7: Skipulag um uppbyggingu ferðaþjónustu gæti að varðveislu þeirra gæða sem hún byggist á.</i>	Við nánari útfærslu skipulagsáætlana og í umhverfismatsskýrslu verður greint nánar frá tengslum skipulagsins við markmið og ákvæði landsskipulagsstefnu.

1. Við skipulagsgerð í dreifbýli verði leitast við að greina sérstöðu, styrkleika og staðaranda svæðis með tilliti til tækifæra í ferðaþjónustu.

2. Í skipulagi verði hugað að varðveislu landslags, bæði náttúrulegs og manngerðs, sem aðráttarafls fyrir ferðamenn. (D)

3. Skipulagsákvæðanir um ferðaþjónustu og ferðamannastaði byggist á gögnum umþolmörk náttúru, innviða, ferðamanna, samfélags og efnahags. (D)

4. Uppbygging ferðaþjónustu miði að því að nýtast jafnt íbúum á svæðinu og ferðamönnum. (D, Þ)

5. Skipulagsákvæðanir um uppbyggingu ferðaþjónustu og ferðamannastaða taki mið af áfangastaðaáætlunum landshlutanna. (D, Þ, H)

6. Við skipulagsgerð í þéttbýli verði leitast við að greina sérstöðu, styrkleika og staðaranda svæða með tilliti til tækifæra í ferðaþjónustu. (Þ)

7. Skipulagsákvæðanir um uppbyggingu ferðaþjónustu og ferðamannastaða byggist eins og kostur er á gögnum um þolmörk innviða, ferðamanna, samfélags og efnahags. Sérstaklega sé hugað að áhrifum ferðamennsku á húsnæðismarkað og þjónustuframboð. (Þ)

Það er þó ekki síður áhersla A.4: Skipulag stuðli að verndun og varðveislu líffræðilegrar fjölbreytni, sérstæðrar náttúru og menningarminja. Sem varðar framkvæmdina þá sérstaklega;

4. Við skipulagsgerð í dreifbýli verði lögð áhersla á að varðveita náttúru og menningarminjar sem hafa staðbundið eða víðtækara gildi út frá sögu, náttúrufari eða menningu og að viðhalda líffræðilegri fjölbreytni. (D stendur fyrir dreifbýli)

5. Við skipulagsgerð verði gætt að því að byggð gangi ekki að óþörfu á svæði sem eru verðmæt vegna náttúruverndar og að frístundabyggð verði almennt á afmörkuðum samfelldum svæðum sem skerði ekki mikilvæg eða viðkvæm svæði með tilliti til náttúruverndar. (D) (Þingsályktun um landsskipulagsstefnu, 2024).“

Landið við Hoffellsjökul og Hoffellslón er mótað af jöklinum og jökulánum sem frá honum runnu. Svæðið sjálft er gömul askja sem jöklar ísaldar hafa rofið og skilið við með slíkum hætti að við blasa innviðir megineldstöðvar, með djúpberginnskotum og berggöngum, misgengjum og ummyndunum eftir jarðhita. Eru fáir staðir á Íslandi þar sem við blasa slík ummerki jafn aðgengilegir. Hoffellsjökull hefur mótað landið og látið eftir sig jarðmyndanir og ummerki sem gera kleift að rekja framvinduna þegar jökullinn hlóð upp jökulgarðinn sem

	<p>markar hámarkstöðu hans um 1890. Jökulminjar við Vatnajökul þykja sérstakar vegna hinna virku landbreytinga sem eru að eiga sérstað og eru óvenju aðgengilegar miðað við það sem almennt gerist erlendis. Þess vegna eru þessi svæði gríðarlega mikilvæg fyrir kennslu og rannsóknir.</p> <p>Framkvæmdarsvæði baðlónsins raskar náttúru svæðisins, ekki síst jökulgarðinum sjálfum sem segir merka sögu jökulsins og er áþreifanlegt ummerki um hop hans. Líkt og segir í matsáætluninni „óviða er hægt að sjá með jafn skýrum hætti áhrif loftlagsbreytinga á þróun jökla, á við Hoffell“. Hægt er að koma í veg fyrir rask á þessari einstöku náttúrusmíð t.d. með því að færa staðsetningu baðlónsins til að mynda utar á aurana við bæjarstæði Hoffells. Þannig má einnig minnka framkvæmdasvæðið til muna og draga þannig verulega úr umhverfisáhrifum af framkvæmdinni.“</p>	
11.7	<p>„Líkt og fram kemur í kafla 2.2.4 í matsáætlun er Hoffellslón ekki skráð sem vatnshlot í vatnavefsjá. Hoffellslón ætti þó að vera það en skv. „Vatnaáætlun Íslands 2022-2027“ á stöðuvatn að teljast sem afmarkað vatnshlot ef það er 0,5 km² að flatarmáli eða stærra (Umhverfisstofnun, 2022). Hoffellslón var orðið stærra að flatarmáli en 2 km² árið 2018 (Snævarr Guðmundsson o.fl., 2019) og ætti því að vera skráð vatnshlot. Einnig bendum við á að áhrifamat á vatnshlot skuli taka til alls vatns á svæðinu, óháð því hvort það hafi verið skilgreint sem vatnshlot.“</p>	<p>Vísað er í svar við umsögn Umhverfis- og orkustofnunar í lið 1.2.</p>
11.8	<p>„Í kafla 3.1.2 í matsáætluninni segir „Bygging baðlónsins er fyrirhuguð norðan megin við jökulgarðinn til þess að halda bæði ásýnd inn dalinn óskertu ásamt því að gestir fái að njóta útsýnis yfir jökulinn og jökullónið“. Hér er ekkert minnst á bílastæði en hins vegar segir í kafla 3.6 að bílastæði verði sunnan við jökulgarðinn og látið falla að landslagi. Ef reiknað er með 2,6 ferðamönnum í bíl, sem er meðaltal fjöldi ferðamanna í bíl á einkabílum (Rögvaldur Ólafsson, 2014), má gera ráð fyrir að við Hoffellslón þurfi 154- 231 bílastæði aðeins fyrir gesti bað lónsins hafi það 400-600 skápa, þá er ekki tekið með bílastæði fyrir starfsfólk, gesti sýningarinnar og/eðaveitingaþjónustu eða aðra gesti sem sækja svæðið heim án þess að nýta ferðaþjónustu sem Bláa Lónið býður upp á.</p> <p>Núverandi bílastæði við Hoffellsjökul, er látlaust malarplan og rúmar örfáa bíla. Því mun stækkun bílastæðisins vera töluverð. Bílastæði sem þarf að rýma í það allra minnsta 150 bíla er á bilinu 4400-4500 m² (0,45 ha) og það mun breyta ásýnd á landið til muna sama hvort horft sé inn dalinn, frá jökulgarðinum, frá gönguleiðum á Geitafellsbjörgum eða útsýnispalli á þaki fyrirhugaðs mannvirkis.“</p>	<p>Nú þegar er gert ráð fyrir stækkun bílastæðisins við Hoffellslón í stjórnunar- og verndaráætlun Vatnajökulsþjóðgarðs. Í umhverfismatsskýrslu verður greint frá áhrifum framkvæmdarinnar á landslag og ásýnd, m.a. vegna bílastæðis.</p>

<p>11.9</p>	<p>„Í matsáætlun er talað um að í úttekt á fuglalífi sé kannað hvort gæsir og/eða álftrir nýti svæðið að vori, einkum tún. Einnig er nefnt að Náttúrustofa Austurlands hafi skrásett fugla með beinum talingum í einni vettvangsferð í júní 2025. Auk þess er gert ráð fyrir hausttalingu um mánaðamótin september/október, 2025, þar er ekki lýst hvaða aðferðum verður beitt eða hvað verður talið. Mikilvægt er að meta varp á framkvæmdarsvæðinu öllu og á áhrifasvæði þess á varptíma en þar gætu verið fuglar í varpi, svo sem heiðlóa og spói. Báðar þessar tegundir eru viðkvæmar fyrir mannvirkjum og finnast í minna magni í nánd við sumarhús, vegi og skógrækt (Aldís Erna Pálsdóttir, 2022). Tegundirnar heiðlóa og spói eru metnar í nokkurri hættu (VU) á valista yfir íslenska fuglastofna (Náttúrufræðistofnun, 2025) og flokkast til ábyrgðartegunda Íslands, en það eru tegundir þar sem um 20% af Evrópustofni nýtir Ísland til varps eða kemur hér við á ferðum sínum (Náttúrufræðistofnun, e.d.).</p> <p>Þegar meta á umfang búsvæðis sem kann að skerðast vegna framkvæmdarinnar er mikilvægt að horfa ekki aðeins á það svæði sem fer undir mannvirki heldur einnig það sem kann að verða fyrir jaðaráhrifum. Rannsóknir á áhrifum vega á fugla hafa sýnt að þéttleiki (fjöldi/flatarmál) lóupræls, heiðlóu, þúfutittlings, jaðrakans, stelks og spóa lækkar marktækt eftir því sem fjarlægð í veg (>250 sumardagsumferð (SDU)) minnkar og eru áhrifin mest næstu 200 m við veginn (Böðvar Þórisson, fl. 2020). Til að setja þessar upplýsingar í samhengi við framkvæmdina sem hér um ræðir er þar gert ráð fyrir að hámarki 1.500 baðgestum á dag. Ef reiknað er með 2,6 ferðamönnum í bíl (Rögnvaldur Ólafsson, 2014) má áætla að 417 bílar á dag keyri inn að Hoffellsjökli. Þar sem allir sem heimsækja lónið þurfa síðan að keyra sama veginn til að yfirgefa svæðið má gera ráð fyrir umferð sem nemur 833 SDU. Þá er ekki gert ráð fyrir annarri umferð, svo sem ferðum starfsfólks, safngesta og annarra gesta sem ætla ekki að nýta ferðþjónustu Bláa Lónsins.</p> <p>Til samanburðar fóru að meðaltali 38 bílar á dag í Hoffell yfir háönn (ca 7. júlí-10. ágúst) árið 2022 (Gyða Þórhallsdóttir, 2023). Meðalfjöldi bíla á dag yfir vor, háönn og haust (2. júní -14. september) var einungis 34,5 (69 SDU). Út frá þessu má álykta að umferð inn að Hoffellsjökli tólfaldist við framkvæmdina og fari upp fyrir 250 SDU sem er það mark þar sem marktæk neikvæð áhrif verða á þéttleika fyrrnefndra fuglategunda í a.m.k. 200 m fjarlægð frá veg.</p> <p>Ef meta á hvaða dýr önnur en fuglar nýta svæðið er matsáætluninni ábótavant þar sem gert er ráð fyrir að horfa eftir dýralífi samhliða vistgerðis úttekt í einni vettvangsferð. Dýr eru hreyfanleg og því ekki hægt að meta hvort þau noti</p>	<p>Vísað er í svar við umsögn Náttúrufræðistofnunar í lið 2.9. Horft verður til mögulegra áhrifa á fuglalíf af völdum aukningar í fjölda bíla vegna framkvæmdarinnar. Við skráningu vistgerða horfði Náttúrustofa Austurlands til hreindýra og refa. Stuðst verður einnig við fyrirbyggjandi gögn við mat á áhrifum framkvæmdarinnar á dýralíf.</p>
-------------	---	---

	<p>svæðið með einni heimsókn. Hugsanlegt er að hér megi nota gögn sem þegar hefur verið safnað, t.d. vöktun Náttúrustofu Austurlands á hreindýrum. Einnig gætu gögn um refaveiðar hjá Sveitarfélaginu Hornafirði nýst í slíkt mat.“</p>	
11.10	<p>„Í kafla 4.4 Jarðmyndanir segir „Greint verður frá því hversu stórum hluta jökulgarðsins verður raskað, miðað við heildarstærð allra jökulgarða innan þjóðgarðsins.“ Samanburður sem þessi er vafasamur þar sem jökulgarðar eru mismunandi og einungis lýsandi um atburðarás sinna skriðjökla. Það er fjölbreytnin sem er mikilvæg til skilnings á hegðun jökla. Þótt Vatnajökull sé að bráðna þá er saga og viðbrögð hvers og eins skriðjökuls sérstök. Þetta má m.a. sjá að viðbrögð eru ekki þau sömu við t.d. Breiðamerkurjökul og Hoffellsjökul. Þetta má sjá á mismunandi tíma hámarks stærðar skriðjökla og hve hratt þeir rýrna. Einnig má sjá að viðbrögð Svínafellsjökuls í Nesjum, sem er samfastur Hoffellsjökli hafa verið ólík viðbrögðum þess síðarnefnda.“</p>	<p>Við mat á áhrifum á jarðmyndanir verður tekið tillit til verndargildis þeirra.</p>
11.11	<p>„Til að kanna samfélagsleg áhrif framkvæmdirnar eru nefndar í matsáætlun tvær rannsóknir frá árinu 2016 þar sem viðtöl voru tekin í febrúar, mars og maí það ár. Vegna þess að fjöldi ferðamanna á Íslandi og þjónusta í kringum þá hefur aukist hratt síðasta áratug er óvíst hvort rannsóknir frá fyrri hluta árs 2016 endurspegli viðhorf heimamanna gagnvart ferðaþjónustu árið 2025. Samkvæmt ferðamálastofu komu 2.287.300 ferðamenn til Íslands með flugi og ferjunn Norrænu árið 2024 (Ferðamálastofa, e.d.). Til samanburðar komu 1.289.140 erlendir ferðamenn með flugi og Norrænu árið 2015 (Ferðamálastofa, e.d.) sem er 77,4% aukning. Er það fyrir utan fjölda ferðamanna sem kemur með skemmtiferðaskipum. Djúpvogur er næsta höfn við Hoffell þar sem skemmtiferðaskip leggast að. Árið 2015 komu þar 600 gestir með skemmtiferðaskipum en árið 2024 komu þangað 64 sinnum fleiri farþegar af skipum en árið 2015, eða 38.600 farþegar (Ferðamálastofa, 2025).</p> <p>Svæðið í Sveitarfélaginu Hornafirði hefur auk þess orðið sí vinsælla hjá ferðamönnum á síðustu árum og er einn helsti áfangastaðurinn Jökulsárlón. Ef rýnt er í gögn frá Jökulsárlóni má sjá að aukningin þar er meiri en á landsvísu. Þar fjölgaði heildarfjölda gesta yfir árið úr 448.181 árið 2015 í 884.380 árið 2022 eða um 88,4%. Ef skoðuð er aukning í heildarfjölda gesta í júlí frá 2015 til 2022 er hún 137% í júlí (n2015=87.871 gestir; n2022=120.868 gestir) og 140% í ágúst (n2015=87.803;n2022=123.191) (Gyða Þórhallsdóttir og Rögnvaldur Ólafsson, 2018; Gyða Þórhallsdóttir, 2023). Benda má á niðurstöður úr íbúakönnun landshlutanna og samantekt niðurstaðna fyrir Sveitarfélagið Hornafjörð. Í</p>	<p>Í umhverfismatsskýrslu verður lagt mat á áhrif framkvæmdar á samfélag, ferðamennsku og útivist.</p>

	<p>síðustu úttekt var í fyrsta sinn spurt um afstöðu til fjölda ferðamanna í heimabyggð og benda niðurstöðurnar til þess íbúar sveitarfélagsins upplifi að í heimabyggð séu of margir ferðamenn fremur en of fáir og gildir það þvert á aldurshópa. Einnig er meðaltalsveitarfélagsins hærra en landsmeðaltal (Nýheimar þekkingarsetur, e.d) sem er merki um að íbúar sveitarfélagsins finni meira fyrir ágangi ferðamanna en íbúar á landsvísu.</p> <p>Augljóst er að mikil breyting hefur orðið í ferðamennsku á þeim árum sem liðið hafa síðan viðhorf heimamanna var kannað og óvíst að upp komi sömu niðurstöður nú. Óviðunandi er að nýta svo gömul gögn, líkt og rannsóknirnar frá árinu 2016, til að meta samfélagsleg áhrif framkvæmdarinnar.“</p>	
11.12	<p>„Lítið er fjallað um hugsanlega mengun í matsáætlun og er mengun ekki einn þeirra þátta sem áætlað er að leggja mat á í kafla 4. Mat á umhverfisáhrifum. Samkvæmt gr. 11, mgr. 3a í reglugerð nr. 1381/2021 Reglugerð um umhverfismat framkvæmda og áætlana skal koma fram eftir umfangi og eðli framkvæmdar í matsáætlun „greining á því hvaða þættir framkvæmdar og starfsemi, sem henni fylgir, séu líklegir til að valda umhverfisáhrifum og lýsing á þeim, s.s. stærð og gerð mannvirkja, framleiðsluferlum, magni og gerð mengunarefna og hljóðstigi frá starfsemi“. Ennfremur stendur í gr.15, mgr. 1e. að fram skuli koma eftir umfangi og eðli framkvæmdar í umhverfismatsskýrslu „áætlun um losun (mengun vatns, lofts og jarðvegs, hávaða, titring, ljós, hita o.s.frv.) og um tegund og magn úrgangs á framkvæmda- og rekstrartíma“ (Reglugerð um umhverfismat, 2021). Er því mikilvægt að í matsáætlun sé áætlað að leggja mat á mengun, einnig hljóð- og ljósmengun af framkvæmdinni á bæði framkvæmdar og rekstrartíma.“</p>	<p>Í umhverfismatsskýrslu verður greint frá hönnun fráveitukerfis og áhrifum framkvæmdarinnar á vatnshlot.</p> <p>Fyrir liggur þrívíddarlíkan sem notað verður til þess að vinna líkanmyndir af mannvirkjum framkvæmdarinnar og meta sjónræn áhrif.</p> <p>Varðandi lýsingu er vísað í svar við umsögn í lið 10.8.</p>
11.13	<p>„Í kafla 4: mat á umhverfisáhrifum ber á villum í heitum stofnana. Í kafla 4.3 er talað um að leitað hafi verið til Náttúrufræðistofnunar Íslands, en hún ásamt, Landmælingum Íslands og Náttúrurannsóknastöðinni við Mývatn voru sameinuð í Náttúrufræðistofnun þann 1. Júlí 2024. Fram kemur að Náttúrustofa Austurlands hafi skrásett fugla í vettvangsferð sinni á svæðið og seinna talað um að í vettvangsferðum muni Náttúrufræðistofnun Íslands einnig skrá ef hreindýraeða refa verður vart en líklega er hér aftur átt við Náttúrustofu Austurlands en ekki Náttúrufræðistofnun Íslands, í öllu falli ætti nafn þeirrar stofnunar að vera rétt, þ.e. Náttúrufræðistofnun. Í kafla 4.4 er talað um að Náttúrustofa Suðurlands hafi gert úttekt á jarðmyndunum en það var</p>	<p>Beðist er velvirðingar á villum í matsáætlun. Rétt er að Náttúrustofa Austurlands framkvæmdi þessar rannsóknir, ekki Náttúrufræðistofnun Íslands og að Náttúrustofa Suðausturlands vann úttekt um jarðmyndanir.</p>

	<p>Náttúrustofa Suðausturlands sem framkvæmdi þá úttekt, þessi villa er einnig í töflu 1.3 í kafla 1.2.3 Umsjón með mati á umhverfisáhrifum.“</p>	
11.14	<p>„Þegar framkvæmdir eru fyrirhugaðar á svæði sem er skráð í náttúruminjaskrá sem aðrar náttúruminjar (C-hluti) ætti að hafa í huga í hverju verndargildi svæðisins felst og forðast raska þeim náttúrufyrirbærum sem eru forsenda friðlýsingar svæðisins. Fyrirhuguð framkvæmd gerir ráð fyrir uppbyggingu á tveimur svæðum og er annað þeirra, þ.e. bílastæði og bygging fyrir baðlón, veitingasölu og sýningu (svæði II), innan svæðis sem skráð er á C-hluta náttúruminjaskrár. Gert er ráð fyrir að byggingin verði reist á innanverðum jökulgarðinum og raskar þar með þeim jökulminjum sem eru ein að forsendum friðlýsingar svæðisins.</p> <p>Matsáætlun ætti að taka betur tillit til náttúruverndar, sérstaklega í ljósi staðsetningu svæðis II sem ekki er einungis innan svæðis sem skráð er á C hluta náttúruminjaskrár heldur liggur einnig upp að mörkum Vatnajökulsþjóðgarðs. Hér hefur verið bent á ákvæði bæði landskipulagsstefnu 2024-2028 og stjórnunar- og verndaráætlun Vatnajökulsþjóðgarðs sem ætti að innlima í matsáætlun.</p> <p>Bent hefur verið á nokkra þætti þar sem matsáætlun er ábótavant, þ.e. að reikna með því að Hoffellslón sé vatnshlot, áhrif bílastæðis á ásýnd lands og betri gögn til mats áhrifa á dýralíf ekki síst um þær viðkvæmu fuglategundir sem þar gætu verið í varpi. Í matsáætlunninni sem hér er kynnt þarf að endurskoða hvernig mat á samfélagslegum áhrifum er skoðað og er óásættanlegt að styðjast við rannsóknir frá fyrri hluta árs 2016 til að meta viðhorf heimamanna gagnvart ferðaþjónustu. Það þarf að leiðrétta rangnefni stofnanna sem tilgreindar eru í kafla 4: mat á umhverfisáhrifum og síðast en ekki síst er æskilegt að leggja mat á hugsanlega mengun fráframkvæmdinni á bæði framkvæmdar- og rekstrartíma.</p> <p>Ljóst er að fyrirhuguð framkvæmd auki verulega umsvif manna á svæðinu, ekki aðeins áframkvæmdartíma heldur einnig rekstrartíma. Umferð bifreiða og fjöldi ferðamanna mun aukast til muna og áætluð er umfangsmikil uppbygging stórra mannvirkja á svæðinu. Skapar þetta margfalt álag á náttúru svæðisins, áreiti þeirra dýra sem nýta svæðið eykst og spillir framkvæmdin því yfirbragði sem svæðið býr yfir, þ.e. náttúran, kyrrðin og fámennið. Með því að færa staðsetningu baðlónsins að bæjarstæði Hoffells má draga verulega úr raski og truflun vegna rekstursfyrirhugaðar ferðaþjónustu, þannig minnkar auk þess framkvæmdarsvæðið sem dregur verulega úr umhverfisáhrifum.</p>	<p>Í matsáætlun er gerð grein fyrir Náttúruminjaskrá og verndarákvæðum Vatnajökulsþjóðgarðs.</p> <p>Vegna mögulegra áhrif á vatnshlot er vísað í svar við umsögn Umhverfis- og orkustofnunar í lið 1.2.</p> <p>Varðandi bílastæði er vísað í svar við umsögn í lið 11.8.</p> <p>Vegna mögulegra áhrifa á fuglalíf er vísað í svar við umsögn Náttúrufræðistofnunar í lið 2.9 og í svar við umsögn í lið 11.9 varðandi dýralíf.</p> <p>Í umhverfismatsskýrslu verður lagt mat á áhrif framkvæmdar á samfélag, ferðamennsku og útivist.</p>

	<i>Með mikilli uppsveiflu í ferðaþjónustu síðasta áratug og aukningu ferðamanna til landsins, ekki síst í Sveitarfélaginu Hornafirði, fara svæðum líkt og umhverfi Hoffellsjökuls fækkandi. Svæði þar sem fólk getur notuð útivistar í næði frá ágangi ferðamanna, þar sem náttúran og kyrrðin fær að ríkja.“</i>	
12	Landvernd, dags. 20.11.2025	
12.1	<i>„Bláa lónið áformar uppbyggingu á ferðaþjónustu við Hoffell í Nesjum í Sveitarfélaginu Hornafirði. Fyrirtækið hyggst í matsáætlun ráðast í stórframkvæmdir og reynar þar á þolmörk við enn eina náttúruferlu landsins. Landvernd óskar eftir að allir sem um málið muni fjalla á einn eða annan hátt íhugi hvar eigi að draga línu í sandinn um ágengar framkvæmdir, í þessu tilviki alveg þétt að mörkum Vatnajökulspjóðgarðs eða jafnvel innan hans. Eðli máls skipta mörk þjóðgarðsins mjög miklu og spyrja má að hve miklu leyti geti verið réttlæt看legt að einkavæða aðkomu að slíkum svæðum til upplifunar m.a. á grunni þess að flestir óska þess og búast við að sjá slík svæði án inngrípa mannsins og án mannvirkja. Landvernd lítur svo á að fegurðin og verðmætasta upplifunin sé fólgin í að slík svæði fái að þróast á eigin forsendum í þeim síkviku breytingum sem eiga sér stað einmitt eins og við Hoffelslón þar sem bráðnun jökla og breytingar gagnvart loftslagsáskorunum eru stórt og mikið rannsóknarefni. Landvernd hafnar því slíkri stórframkvæmd sem hér er áætluð.“</i>	Í umhverfismatsskýrslu verður greint frá áhrifum á umhverfisþáttinn verndarsvæði. Að öðru leyti verða allar framkvæmdir innan lóða í eigu Bláa Lónsins, engar framkvæmdir verða innan marka Vatnajökulspjóðgarðs.
12.2	<i>„Ekki verður lesið úr matsáætlun hvort tilvitnað samráð við Vatnajökulspjóðgarð hafi skilað einhverri niðurstöðu meðal annars um hvernig þjóðgarðurinn hyggst mæta framkvæmdum og raski sem af hlýst. Ljóst má vera að á grunni stjórnunar- og verndaráætlunar þjóðgarðsins að Svæðisstjórn Vatnajökulspjóðgarðs og Náttúruverndarstofnun, sem garðurinn heyrir undir, hljóti að horfa á áformaða framkvæmd með verndargildi í fyrirúmi. Landvernd á erfitt með að trúa að þau áform sem hér liggja fyrir í matsáætlun hafi verið gerð í samráði við Vatnajökulspjóðgarð og Náttúruverndarstofnun enda má hverjum vera ljóst að hér er um að ræða framkvæmd sem mun brjóta gegn lögum um náttúruvernd, auk þess að fara yrdi gróflega gegn þeirri stjórnunar- og verndaráætlun sem sett hefur verið um svæðið. Af mörgu er að taka í en augljóslega munu framkvæmdirnar spilla verndargildinu og þeim ramma sem hefur verið settur í stjórnunar- og verndaráætlun og nægir þar að vitna til eftirfarandi úr þeirri áætlun sem samþykkt hefur verið um svæðið „Við jaðra skriðjökla er óheimilt að valda skemmdum á viðkvæmum jökuluminjum og spilla ásýnd við jaðra skriðjökla, til dæmis við lagningu vega, göngustíga og annarra mannvirkja samkvæmt áætluninni“</i>	Í umhverfismatsskýrslu verður greint frá áhrifum framkvæmdarinnar á verndarsvæði, þ.m.t. Vatnajökulspjóðgarð, og verða viðmið m.a. sótt úr lögum um náttúruvernd nr. 60/2013 og stjórnunar- og verndaráætlun Vatnajökulspjóðgarðs. Við mat á áhrifum framkvæmdarinnar á jarðmyndanir verður stuðst við mat á verndargildi jarðminja.

	<p>Það fer ekkert á milli mála að matsáætlunin gerir beinlínis ráð fyrir að spilla jökulminjum, jökulruðningum og með mannvirkjauppbyggingu sem fram kemur í áætluninni. Því er beinlínis ranglega haldið fram að svæðinu hafi þegar verið spilt með vegslóðalagningu og bílastæðum. Þær framkvæmdir hafa í engu gengið á svæðið með óafturkræfum hætti heldur er til staðar að því er má segja lágmarksinngríp í land til umferðarstýringar inn á svæðið. Áform sem nú liggja hér fyrir í matsáætlun munu hins vegar valda óafturkræfum náttúruspjöllum. Landvernd skorar á stjórn og svæðisráð Vatnajökulsþjóðgarðs ásamt Náttúruverndarstofnun að sameinast um að koma í veg fyrir að áætlanir í þessari mynd nái fram að ganga, en verndargildi svæðisins er í húfi. Landvernd telur bráðnauðsynlegt að fallið verði frá öllum þeim framkvæmdaáætlunum sem settar eru fram við mörk þjóðgarðsins. Hér verður því fyrst og síðast að meta verndargildi svæðisins ofar öðru.“</p>	
12.3	<p>„Frá upphaflegum áformum hafa hugmyndir fyrirtækisins breyst og þær munu kalla á stórauð álag og upplifun gesta á þá einstæðu náttúru sem þarna er að finna. Í heildina tekið verður gert ráð fyrir 175 gistirýmum/ herbergjum, þar af 150 á hótelinu sjálfu í meiri fjarlægð en rest þá upp við lónið. Við hótelið er gert ráð fyrir 120 bílastæðum. Öll þessi ágenga uppbygging í jaðri þjóðgarðsins í Hoffellsdal þar sem eru margar vistgerðir, jarðminjar og dýralíf með verndargildi mun gerbreyta ásynd og upplifun í einstaklega fallegum dal. Gagnrýnivert er að þeir ferðamenn sem eru tilbúnir að greiða fyrir „lúxus“ á uppsprengdu verði séu markhópurinn sem ætlað er að verða ein af helstu forsendum þess að uppbygginggeti borgað sig upp. Þessi þáttur hlýtur að vekja upp mjög áleitnar og siðferðilegar spurningar þegar um þjóðgarð fyrir almenning er að ræða. Háleit markmið Bláa lónsins um sjálfbærni og lítið kolefnisspor hlýtur sömuleiðis að vekja upp spurningar þegar markhópurinn er einmitt sá hópur neyslufrekra einstaklinga sem skilur jafnframt eftir sig langstærsta kolefnissporið með lífsmáta sínum ef lítið er til stöðu almennt meðal þjóðfélagshópa. Landvernd er að sjálfsögðu ekki með þessu að dæma vel efnaða ferðamenn, aftur á móti skýtur það skökku við ef áætlanir gera ráð fyrir að þeim sé sköpuð sérstök aðstaða við helstu náttúruperlur Íslands sem almenningi er þá ekki ætlað að njóta í sama mæli. Hér er verið að marka stefnu sem leiðir til mismununar þegar kemur að aðgengismálum að helstu náttúruperlum landsins sem að allir eiga að hafa jafna aðstöðu og aðgang að. Landvernd leggur því sérstaka áherslu sem áður á að þeir sem bera ábyrgð á okkar stærsta þjóðgarði horfi til þess meginhlutverks sem hann á að þjóna.</p>	<p>Fallið hefur verið frá hugmyndum um gistingu við jökulgarð, sjá umfjöllum í kafla 3.10 í matsáætluninni.</p> <p>Í kafla 3.1.2. í matsáætlun er fjallað um baðlón við Hoffellslón, veitingaþjónustu og gestastofu þar sem fram kemur að aðgengi fólks sem eru ekki gestir baðlónsins verður tryggt og betrubætt til að allir geti áfram notið þess sem svæðið hefur upp á að bjóða. Jafnframt mun bættur vegur tryggja aðgengi allra að jökulgarðinum allt árið um kring þannig að almenningi gefst kostur á að upplifa svæðið enn betur.</p> <p>Einungis verður um 2% af jökulgarðinum raskað sem tryggir nægt rými til útivistar utan hins raskaða svæðis. Boðið verður upp á veitingaþjónustu og sögu- og fræðslusýningu í byggingunni á jökulöldunni, hvort sem gestir hyggjast fara í það eða ekki.</p> <p>Í kaflanum kemur jafnframt fram að bygging baðlónsins er fyrirhuguð norðanmegin við jökulgarðinn til að halda ásynd inn dalinn óskertu og að áhersla verði lögð á að bygging sé falin frá aðkomuleið að jökulgarðinum til að halda útsýni að honum og jöklinum frá jökulaurum óskertu.</p>

	<p>Hér er viðeigandi að skjóta inn í beina tilvitnun frá íbúafundi Bláa Lónsins á Höfn í Hornafirði þar sem fulltrúi fyrirtækisins svaraði orðréttri spurningu með eftirfarandi hætti. „Mjög takmörkuð gisting verður upp við lónið fyrir þá sem eru betur borgandi en þeir munu að sama skapi leggja langmest inn í verkefnið. Að öðru leyti er baðstaðurinn opinn öllum almenningi.“</p> <p>Þetta eru því skýr áform um hverjir hafi forgang og baðstaðurinn stóri á Hoffellslónbakknum sjálfum verður að auki mjög stór og mjög áberandi með tilheyrandi framkvæmdum og landbroti sem sannarlega mun hafa óafturkræf áhrif á verndargildisvæðisins.“</p>	
12.4	<p>„Í matsáætlun er að finna háleitar hugmyndir um samstarf einkafyrirtækisins Bláa Lónsins við Vatnajökulspjóðgarð og að samráð hafi þegar átt sér stað án þess að þar komi á nokkurn hátt fram um hvað hafi verið rætt og á hvaða forsendum. Hið sama má segja þegar leitað er í fundargerðum svæðisstjórnar Vatnajökulspjóðgarðs er hvergi að finna bókanir eða mál tilkynningar um samtál fulltrúa þjóðgarðsins, svæðisráðs eða annarra við fyrirtækið Bláa Lónið. Aftur á móti er að finna furðulegan pistil á heimasíðu sveitarfélagsins Hornafjarðar en þar situr bæjarstjóri sem ekki verður betur séð en að sé jafnframt formaður Svæðisráðs Vatnajökulspjóðgarðs. Í viðamiklum pistli bæjarstjórans þann 6. nóvember verður ekki annað séð en að þar sé á ferð einstaklingur með a.m.k. tvo hatta og það sem meira er þá gengur bæjarstjóri svo langt milli þess sem hann skrifar um opið og gegnsætt ferli og fyrirhugað gott samtál við íbúa að hann leyfir sér, á þeim tímapunkti þegar matsáætlun er í fyrsta fasa, að taka einarða afstöðu með verkefninu og Bláa lóninu án þess þó að umhverfismat eða álit skipulagsstofnunar liggja fyrir.</p> <p>https://www.hornafjordur.is/stjornsysla/sveitarfelagid/frettasafn/hoffell-uppbygging-i-satt-við-natturu-og-samfelag</p> <p>Sjá tilvitnun bæjarstjóra og formanns Svæðisráðs Vatnajökulspjóðgarðs: “Bláa Lónið hefur þegar óskað eftir samráði við þjóðgarðinn, og þar eru fjölmargir möguleikar:</p> <ul style="list-style-type: none"> • Samvinna um gönguleiðir og aðgengi að svæðinu • Sameiginleg fræðsla og sýningar um jökla, náttúru og loftslagsbreytingar • Verkefni um rannsóknir og upplýsta ferðamennsku, líkt og tíðkast í þjóðgörðum víða um heim. <p>Þannig getur Hoffell orðið mótunarstaður fyrir nýja tegund ferðaþjónustu – þar sem að upplifun, fræðsla, rannsóknir og virðing fyrir náttúrunni fara hönd í hönd.“</p>	<p>Framkvæmdaraðili hefur fundað með Vatnajökulspjóðgarði varðandi fyrirhugaða framkvæmd eins og hér segir:</p> <ul style="list-style-type: none"> • 27. maí 2024 – Kynning framkvæmdar fyrir stjórn Vatnajökulspjóðgarðs í Skaftafelli (Freysnesi). Fyrstu hugmyndir kynntar og óskað eftir samstarfi við þjóðgarðinn. • 2. desember 2025 – Breytingar á framkvæmd kynntar fyrir svæðisráði Vatnajökulspjóðgarðs. Óskir um áframhaldandi samstarf við þjóðgarðinn ítrekaðar. <p>Framkvæmdaraðili óskar eftir áframhaldandi samstarfi og samráði við Vatnajökulspjóðgarð við hönnun og umhverfismat framkvæmdarinnar.</p>

	<p>Landvernd hlýtur að gera þá kröfu að við svo stórtækar og umdeildar framkvæmdir að þeir sem eiga fyrst og síðast að vanda til verka og sýna ábyrgð geri sig ekki vanhæfa með slíkum yfirlýsingum. Það að formaður Svæðisstjórnar Vatnajökulsþjóðgarðs taki svo augljóslega afstöðu að ganga erinda Bláa Lónsins á þessum tímapunkti í ferlinum gerir hann a.m.k. að mati Landverndar algjörlega vanhæfan til að gegna stöðu sinni sem formaður svæðisstjórnar þjóðgarðsins. Hér virðist því um ótrúlega yfirsjón viðkomandi formanns VJP að ræða þar sem hann rýrir augljóslega stöðu þjóðgarðsins og gerir ekki greinarmun á hvaða hagsmuni honum ber að gæta. Hér þarf armslengdarsjónarmið að vera til staðar, að öðrum kosti er verið að útiloka eðlilega málsmeðferð og setja raunverulega bæði stjórnslu Vatnajökulsþjóðgarðs niður sem og stjórnslu sveitarfélagsins þar sem bæjarstjóra ber að virða ólík sjónarmið, sem hann gerir ekki í umræddum pistli.“</p>	
12.5	<p>„Hér verður ekki farið dýpra í einstaka þætti en fyrir liggur að ef matsferli er ætlað að halda áfram með eðlilegum hætti þá verður Skipulagsstofnun í fyrsta lagi að gera miklu mun ríkari kröfu um ítarlegra og heildstætt mat á verndargildi svæðisins og þá með sérstöku tilliti til nálægðar við þjóðgarðinn. Í annan stað gerir Landvernd kröfu um að stjórnsluleg meðferð málsins verði metin sérstaklega þannig að sýnt verði fram á að viðhöfð séu lýðræðisleg og gegnsæ vinnubrögð meðal annars við samráð eins og framan er nefnt. Þar liggur fyrir að sami einstaklingur situr í raun allt um kring um borðið í helstu ábyrgðar- og stjórnunarstöðum sem lítur að þessu verkefni. Landvernd lítur svo á að til að nálgast umræðu um svo risastór framkvæmdaverkefni þá sé lágmarkskrafa að bæði íbúar allir á svæðinu og hagsmunaaðilar, sem og allur almenningur sem áhuga hefur á náttúru landsins, geti treyst því að viðhöfð séu vönduð, opin og lýðræðisleg vinnubrögð þegar þjóðgarður okkar allra er til umræðu í jafnstóru máli. Að öðru leyti leggur Landvernd til að ferli málsins verði stöðvað með þessum áformum fyrir fullt og allt.“</p>	<p>Í umhverfismatsskýrslu verður greint frá áhrifum framkvæmdarinnar á verndarsvæði og áhrif á Vatnajökulsþjóðgarð með tilliti til nálægðar við þjóðgarðinn. Að öðru leyti krefst þessi hluti umsagnarinnar ekki viðbragða af hálfu framkvæmdaraðila.</p>
13	Ungir umhverfissinnar, dags. 20.11.2025	
13.1	<p>„Svæðið við Hoffell hefur þegar starfandi baðstað (Hoffell Hot Tubs), sem mætti þróa og bæta frekar til að styðja við ferðaþjónustu án þess að raska ósnortnu landslagi. Uppbygging ferðaþjónustu á svæðinu er mikilvæg fyrir svæðið og sveitarfélagið, en það er hægt að velja aðra staði til að byggja upp baðlón sem hafa minni áhrif á náttúru og lífríki.“</p>	<p>Framkvæmdaraðili ferðaþjónustu við Hoffell sem lýst er í matsáætlun er jafnframt rekstraraðili baðstaðarins sem vísað er til í umsögninni. Að öðru leyti er vísað í svar við umsögn í lið 1.5 varðandi staðsetningu fyrirhugaðs baðlóns á jökulöldunni.</p>

13.2	<p>„Á svæðinu hefur fundist séríslensk undirtegund af tröllasmiði, og er svæðið í kringum Hoffellsjökull eina þekktu búsvæði hennar á landinu. Íslenski tröllasmiðurinn hefur mjög lítið verið rannsakaður og er staða tegundarinnar í þeim hröðu breytingum sem hafa átt sér stað í náttúrunni óljós. Vegna sérstöðu tegundarinnar hefur verið lögð til friðlýsing bæði á henni sem og búsvæðum hennar. Framkvæmdir á þessu svæði gætu haft óafturkræf áhrif á eina þekktu búsvæði tegundarinnar og því er brýnt að tryggja að komast hjá slíku raski.“</p>	<p>Fjallað verður um möguleg áhrif framkvæmdarinnar á tröllasmið í umhverfismatsskýrslu.</p>
13.3	<p>„Svæðið við Hoffellsjökul er óraskað landslag og hefur því mikið varðveislugildi. Rannsóknir hafa sýnt að á Íslandi er um 43% þeirra víðerna sem finnast í Evrópu. Þessi einstaka staða krefst þess að slík svæði séu varin fyrir röskun. Þegar ósnortnu landslagi er raskað eru afleiðingarnar óafturkræfar. Við berum sameiginlega ábyrgð á því að varðveita slík svæði fyrirkomandi kynslóðir.“</p>	<p>Fjallað verður um áhrif framkvæmdarinnar á víðerni í umhverfismatsskýrslu, eins og kemur fram í kafla 4.5 í matsáætlun. Í umhverfismatsskýrslu verður kannað hvort og þá að hvaða leyti framkvæmdin kann að skerða víðerni. Við hönnun mannvirkja framkvæmdarinnar verður unnið með efnisval sem hæfir náttúrunni í kring og bygging mótuð að landslaginu.</p>
13.4	<p>„Svæðið er einnig mikilvægt búsvæði hreindýra, en hjarðir hreindýra nýta sér svæðið og þá sérstaklega á veturna þegar hálendið er hulið snjó. Rannsóknir sýna að hreindýr forðast svæði í allt að 15 km fjarlægð frá ferðamannainviðum og að uppbygging ferðaþjónustu geta því takmarkað aðgengi þeirra að hefðbundnum beitilöndum og farleiðum. Þetta sýnir hversu viðkvæm tegundin er fyrir raski og hve mikilvægt það er að halda þessu landslagi öröskuðu. Þegar hreindýr forðast ákveðin svæði eykst beitarálag á öðrum, sem getur leitt til ofbeitar og minnkaðs fæðuframboðs til lengri tíma. Stór hluti fæðu hreindýra samanstendur af fléttum sem vaxa afar hægt, aðeins nokkra millimetra á ári. Ef ofbeit á sér stað getur því tekið áratugi, jafnvel aldir, að endurheimta fyrra ástand.“</p>	<p>Fjallað verður um möguleg áhrif framkvæmdarinnar á hreindýr í umhverfismatsskýrslu.</p>
13.5	<p>„Leyfisveitingar fyrir framkvæmdum á ósnortnum svæðum geta skapað fordæmi sem draga úr viðmiðum samfélagsins um hvað telst eðlilegt ástand náttúrunnar. Þetta fyrirbæri hefur verið nefnt shifting baseline syndrome, þar sem viðmið um náttúrulegt ástand breytast smám saman og umburðarlyndi gagnvart raski eykst. Slík þróun getur leitt til þess að komandi kynslóðir telji verulega breytt og raskað landslag vera eðlilegt, sem dregur úr virðingu fyrir náttúru Íslands og markmiðum um náttúruvernd.“</p>	<p>Fyrirhugað er að bygging baðlónsins verði staðsett á svæði á jökulöldunni sem er nú þegar röskuð að hluta vegna göngustíga. Þar að auki hyggst framkvæmdaraðili bæta núverandi bílastæði og veg að jökulöldu. Hótelbygging sem fyrirhuguð er vestur undir Hoffellsfjalli verður staðsett á skógræktarsvæði. Því er ekki um eiginlegt ósnortið svæði að ræða. Hins vegar kann framkvæmdin að hafa áhrif á landslag og ásýnd óbyggðra víðerna og verður greint frá því í umhverfismatsskýrslu.</p>
13.6	<p>„Svæðið við Hoffellsjökul hefur mikið gildi fyrir heimamenn og gesti sem sækja það til útivistar, gönguferða og náttúruupplifunar. Kyrrð, ósnortið landslag og einstakt lífríki eru lykil þættir í þeirri upplifun. Uppbygging baðlóns og tengdra mannvirkja myndi breyta upplifun svæðisins, draga úr kyrrð og sjónrænu gildi</p>	<p>Framkvæmdaraðili leggur áherslu á að áfram verði hægt að heimsækja svæðið án truflunar frá ferðaþjónustu. Þess verður gætt að á svæðinu verði áfram hægt að njóta fámennis, kyrrðar og lítt snortinnar náttúru. Mannvirki verða hönnuð svo þau falli vel að núverandi landslagi.</p>

	<p>þess, og veikja tengsl fólks við náttúruna. Slík breyting myndi draga úr sérstöðu svæðisins sem eitt af fáum ósnortnum svæðum í nágrenni byggðar og skerða það náttúru- og menningargildi sem margir sækja þangað til að upplifa. Að öllu framangreindu virtu teljum við að svæðið við Hoffellsjökul sé alls ekki æskilegt fyrir uppbyggingu nýs baðlóns. Ef ætlunin er að efla ferðaþjónustu á svæðinu væri nær að byggja upp núverandi aðstöðu eða í kringum fyrirhugað hótél fremur en að raska nýju svæði. Með því væri áfram hægt að njóta óraskaðs og náttúrulegs svæðis við Hoffellsjökul, sem er einmitt meginatriðið sem gerir svæðið svo aðlaðandi fyrir bæði gesti og heimamenn.“</p>	
14	Landvarðafélag Íslands, dags. 29.11.2025	
14.1	<p>„Landvarðafélagið leggst alfarið gegn uppbyggingu hótels og baðstaðar á Hofelli í Nesjum. Fyrirhuguð framkvæmd er í andstöðu við gildi félagsins um öfluga náttúruvernd og öruggt aðgengi allra að ósnortnum víðernum ináttúru Íslands. Félagið er staðfast í þeirri trú að við berum skyldu gagnvart komandi kynslóðum sem og heimsbyggðinni til að varðveita þau einstöku náttúrugæði sem fyrirfinnast á Íslandi.</p> <p>Landvarðafélagið telur auðséð að:</p> <ul style="list-style-type: none"> • Uppbyggingin gangi gegn lögum um náttúruvernd. • Uppbyggingin sé á landsvæði sem er innan C-hlutanáttúruminjaskrár. • Uppbyggingin sé í andstöðu við gildandi Landskipulagsstefnu. • Fyrirhugaðar framkvæmdir og áætluð umferð og aðsókn séu umfram þolmörk svæðisins. • Uppbyggingin samræmist ekki stjórnun- og verndaráætlun Vatnajökulsþjóðgarðs.“ 	<p>Í umhverfismatsskýrslu verður greint frá áhrifum framkvæmdarinnar á verndarsvæði og tengsl hennar við stjórnunar- og verndaráætlun Vatnajökulsþjóðgarðs sem og gildandi skipulagsáætlanir.</p>
14.2	<p>„Landvarðafélagið vill draga sérstaka athygli að X. kafla náttúruverndarlaga og leggur áherslu á að þeim verði fylgt til hins ýtrasta þegar kemur að umhverfismati á fyrirhugaðri röskun svæðisins. Landvarðafélagið telur ljóst að áform um uppbyggingu í Hoffelli samræmist ekki lögum um náttúruvernd og vonast til þess að þau sem geri umhverfismatið geri sér það ljóst. Tilætluð uppbygging er í eða nálægt mikilvægum og gömlum birkiskóg. Slíkir skógar njóta verndar í lög um náttúruvernd nr. 60/2013, X. kafli [61. gr.] Aukinheldur, innanframkvæmdasvæðisins eru lítið röskuð votlendissvæði sem njóta verndar. Slík votlendi eru öflugar náttúrulegar kolefnisgryffur sem gegna afar mikilvægu hlutverki íbindingu og geymslu kolefnis. Í þessum sama skógi hafa einnig fundist friðaðar og verndaðarvendaðar plöntur sbr. auglýsingu nr.1385</p>	<p>Vísað er í umsögn Lands og skógar í lið 5.1 þar sem fram kemur að birkiskógurinn við Hoffell býr ekki yfir sérstakri vernd. Greint verður frá áhrifum framkvæmdarinnar á vistgerðir og gróður, þ.m.t. votlendi og birkiskóg, í umhverfismatsskýrslu.</p>

	<i>um friðun æðplantna, mosa og fléttna frá 18. nóvember 2021 - viðauki I og viðauki III.“</i>	
14.3	<i>„Stór hluti framkvæmdasvæðiðsins er á C-hluta náttúruminjaskrár og hefur vegna jarðsögu sinnar og landmyndunarferla hátt verndargildi. Náttúrufræðiverndarstofnun hefur bent á í bréfi til Sveitarfélagsins Hornarfjarðar frá 14.02.2025 að „að réttast væri að stækka Vatnajökulsþjóðgarð svo að hann nái yfir þá jarðminjaheild sem jökuláreyrar, jökulgarðar, lón og jökull mynda“. Það skýtur því skökku við að fara í framkvæmdir af þessari stærðargráðu á þessu náttúrufarslega mikilvæga svæði.“</i>	Í umhverfismatsskýrslu verður greint frá áhrifum framkvæmdarinnar á umhverfisþáttinn verndarsvæði, þ.m.t. svæði á náttúruminjaskrá.
14.4	<i>„Í gildandi landsskipulagsstefnu er tekið fram að varðveita eigi fjölbreytt og verðmætt landslag, svo sem óbyggð víðerni og landslagsheildir. Þrátt fyrir að svæðið sem um ræðir sé ekki innan Vatnajökulsþjóðgarðs tilheyrir það sömu landslagsheild og þjóðgarðurinn. Landslag svæðisins er með mjög hátt verndargildi og rask á því myndi ekki einungis hafa áhrif á verðmæti svæðisins heldur einnig verðmæti þjóðgarðsins, sem er á Heimsminjaskrá UNESCO.“</i>	Í umhverfismatsskýrslu verður greint frá áhrifum framkvæmdarinnar á umhverfisþáttinn landslag og ásýnd, þ.m.t. víðerni.
14.5	<i>„Ljóst er að framkvæmdin mun leiða af sér stórauðna umferð inn á svæðið. Til viðbótarvið þá 1500 baðgesti og starfsfólk sem færi daglega um svæðið mun aukið að gengi einnig auka almenna umferð annarra gesta. Á svæðinu eru mjög viðkvæmar vistgerðir og jarðminjar og mun öll þessi umferð ógna þolmörkum svæðisins, til viðbótar við það rask sem verður af sjálfum framkvæmdunum. Landvarðafélagið telur að þessi þáttur sé ekki tekin nægilega vel fyrir í tillögu að matsáætlan, en telur brýnt að það sé gert. Þá sé einnig skortur á tillögum að mótvægisáðgerðum vegna mögulegra áhrifa.“</i>	Matsáætlun er verkáætlun umhverfismatsins. Mat á umhverfisáhrifum er ekki hafið og því liggja ekki fyrir áætlanir um mótvægisáðgerðir í matsáætlun. Í umhverfismatsskýrslu verður greint frá áhrifum framkvæmdarinnar á umhverfisþættina vistgerðir og gróður, jarðmyndanir og umferð sem og mótvægisáðgerðum þar sem við á.
14.6	<i>„Í stjórnunar- og verndaráætlun Vatnajökulsþjóðgarðs frá 2022 kemur fram mikilvægi þess að framkvæmdir innan grannsvæða þjóðgarðsins “taki mið af nálægð við þjóðgarðinn og að þar sé gætt yfstrustu varúðar svo að náttúra þjóðgarðsins spillist ekki né heldur upplifun gesta hans“. Ljóst er að framkvæmdirnar sem um ræðir stangast á við markmið þjóðgarðsins um verndun náttúru svæðisins. Landvarðafélagið telur að fyrirhugaðar framkvæmdir skerði gæði og verndargildi þjóðgarðsins. Félagið hvetur yfirvöld og hlutaðeigandi stofnanir til að standa vörð um náttúru þjóðgarðsins og markmið um vernd hans. Einnig hvetur Landvarðafélagið yfirvöld og hlutaðeigandistofnanir til að opinbera öll samskipti sem hafa átt sér stað varðandi fyrirhugaða framkvæmd.“</i>	Í umhverfismatsskýrslu verður greint frá áhrifum framkvæmdarinnar á umhverfisþáttinn verndarsvæði. Í tilnefningu Vatnajökulsþjóðgarðs á heimsminjaskrá UNESCO stendur að ekki sé þörf á jaðarsvæði umhverfis þjóðgarðinn vegna ákvæða í 3. gr. laga nr. 60/2013, stærðar þjóðgarðsins, að þjóðgarðurinn sé ekki sérstaklega viðkvæmur fyrir landnotkun eða mannlegri uppbyggingu og að hop jökla veiti náttúrulegt jaðarsvæði fyrir þjóðgarðinn (sjá bls. 229 í tilnefningu Vatnajökulsþjóðgarðs) ³ . Í kafla 4.2 í skýrslu IUCN um tilnefningu Vatnajökulsþjóðgarðs stendur einnig að ekkert jaðarsvæði er umhverfis þjóðgarðinn ⁴ .

³ Sjá hér: https://vatnajokulsthjodgardur.cdn.prismic.io/vatnajokulsthjodgardur/db54e01d-bc7c-4157-83cc-d8b7e2163017_unesco-nomination-of-vatnajokull-national-park-dynamic-nature-of-fire-and-ice.pdf

⁴ Sjá hér: <https://www.stjornarradid.is/lisalib/getfile.aspx?itemid=5776cacc-9ef7-11e9-9442-005056bc530c>

	<p><i>Landvarðafélagið vill benda á skýrslu frá 2009 um grannsvæði UNESCO heimsminja(World Heritage and Buffer Zones gefið út í mars 2009 af UNESCO World Heritage Centre) og að athugað verði hvaða afleiðingar uppbygging á mörkum Þjóðgarðsins hefur á stöðu Vatnajökulsþjóðgarðs á UNESCO heimsminjaskránni.</i></p> <p><i>Í ljósi ofangreindra atriða hvetur Landvarðafélagið framkvæmdaraðila til að endurskoða fyrirhugaða uppbyggingu og falli frá fyrirhugaðri röskun á Hoffelli í Nesjum, sem myndi hafa neikvæð og óafturkræf áhrif á náttúru Íslands.“</i></p>	
15	Íris Ragnarsdóttir Pedersen, dags. 3.11.2025	
15.1	<p><i>„Ég, Íris Ragnarsdóttir Pedersen, íbúi í Austur-Skaftafellssýslu, útivistarkona, náttúruunnandi, náttúruverndarsinni og klifrari, mótmæli harðlega öllum áformum Bláa Lónsins um uppbyggingu baðlóns, húsakosts, gestastofu og annara bygginga eða annarar röskunnar við Geitafellsbjörg og Hoffellslón. Uppbyggingin er velkomin inni við Hoffellstorfuna þar sem nú þegar er byggð. Henni skal halda frá ósnortinni náttúru þar sem allar breytingar á náttúruperlunni við Geitafellsbjörg og Hoffellslón munu hafa afdrifaríkar afleiðingar og breytingar með sér í för. Geitafell og Hoffellslón eru dýrmæt útivistarsvæði, göngusvæði, berjaland, klifursvæði og skautasvell allra Íslendinga, en Hornfirðingar og Skaftafellingar hafa lengi notið þess að búa í nágrenni þessara svæða. Þeim ber að halda og varðveita eins og þau eru, fyrir okkur öll og komandi kynslóðir.</i></p> <p><i>Svæðið er á grannsvæði Vatnajökulsþjóðgarðs og mun öll röskun og breyting á þessu svæði hafa áhrif á gesti þjóðgarðsins. Þar á að gæta ítrustu varúðar að náttúrunni sé ekki spillt. Því verður að færa öll áform um uppbyggingu, frá jökullóninu og Geitafelli, inn að bæjum við Hoffell.“</i></p>	<p>Framkvæmdaraðili leggur áherslu á að mannvirki falli sem best að ásýnd og landslagi og að landnýting verði áfram sjálfbær í samstarfi við ferðaþjónustuna svo að áfram verði hægt að nýta svæðið til útivistar. Lögð er áhersla á að samhliða uppbyggingu ferðaþjónustu við Hoffell verði á svæðinu áfram hægt að njóta fámennis og kyrrðar. Framkvæmdaraðili mun því leggja áherslu á að áfram verði hægt að heimsækja svæðið án truflunar frá ferðaþjónustu. Þess verður gætt að á svæðinu verði áfram hægt að njóta fámennis og kyrrðar.</p> <p>Það er markmið framkvæmdaáðila að öll uppbygging við Hoffell miði að því að mannvirki og rekstur falli vel að einstakri náttúru svæðisins. Þess vegna er lagður mikill metnaður í alla umhverfisþætti framkvæmda og reksturs, og hönnun skipulags og mannvirkja. Þá verður samhliða komið á fót upplifunar- og fræðslusýningu um Hoffell, Hoffellsjökul og Hoffellslón bæði í Gestastofu og uppi við jökullónið. Þannig gefst kostur á að dýpka upplifun og þekkingu gesta og tækifæri til fræðslu um áhrif loftslagsbreytinga í Hoffelli.</p> <p>Framkvæmdaáðili hefur í öðrum verkefnum sýnt mikinn metnað í samspili náttúru og áfangastaðar, til dæmis í Svartsengi, Kerlingarfjöllum og Þjórsárdal.</p> <p>Leitast verður eftir áframhaldandi samráði við Vatnajökulsþjóðgarð varðandi framkvæmdir við mörk þjóðgarðsins. Samhliða vinnu við mat á umhverfisáhrifum er unnið að aðalskipulagsbreytingu og deiliskipulagi svæðisins. Við nánari vinnslu skipulagsáætlana verður gerð nánari grein fyrir afmörkun skipulagsáætlana en allar framkvæmdir verða innan lóðar sem er í eigu Bláa Lónsins.</p>

		Við frekari hönnun framkvæmdarinnar verður gætt samræmis við núgildandi stjórnunar- og verndaráætlun Vatnajökulsþjóðgarðs sem og við mat á umhverfisáhrifum framkvæmdarinnar. Stjórnunar- og verndaráætlun Vatnajökulsþjóðgarðs og lög um Vatnajökulþjóðgarð verður jafnframt viðmið við mat á umhverfisáhrifum, sér í lagi varðandi áhrif á verndarsvæði.
16	Kishan Sudhirkumar Patel, dags. 3.11.2025	
16.1	<p>„As a long-time resident, outdoor adventurer in Hornafjörður, I object to the proposed Blue Lagoon–style bathing and restaurant facilities. The area’s wild and peaceful nature is what makes it unique — a place where I often run, hike, and visit the glacier and lake through the seasons.</p> <p>Such large-scale development would bring traffic, noise, and light pollution, harming the fragile landscape and the quiet experience that both locals and visitors value. Our community thrives on the area’s natural beauty, not commercial overdevelopment.</p> <p>A better solution is to locate any new facilities closer to existing infrastructure, rather than encroaching on unspoiled nature. Please protect Hornafjörður’s wilderness and preserve its unspoiled character for future generations.“</p>	<p>Vísað er í svar við umsögn í lið 15.1.</p> <p>Varðandi hljóðvist og lýsingu er vísað í svar við umsögn í lið 10.8.</p> <p>Vísað er í svar við umsögn í lið 1.5 varðandi staðsetningu baðlónsins á jökulgarðinum.</p>
17	Rémy David Martinache, dags. 4.11.2025	
17.1	<p>„Ég, Rémy Martinache, félagi Ferðafélag Íslands, skálavörður, landvörður í Vþg, náttúruunnandi og útivistarmaður mótmæli líka harðlega. Við erum á leiðinni að einkavæða náttúruna – í þágu ríkra erlendra ferðamanna, en á kostnað íbúa svæðisins, þó að lífsgæði þeirra byggjast á þessari ósnortnu náttúru. Ósnortið Hoffellslón skilar kannski ekki beinum tekjum, en það skapar vellíðan og hamingju – meira en nokkur fjármunir gætu gert.</p> <p>Þróun af þessu tagi vekur miklar áhyggjur, því þegar hún hefur átt sér stað er ekki aftur snúið. Þá höfum við fórnað enn einni þjóðargræmi. Ég skil ekki hvers vegna við erum yfirhöfuð að íhuga svona verkefni. Það virðist eins og þetta muni aldrei taka enda.</p> <p>Á sama tíma, á Suðurströndinni, þar sem skortur á húsnæði fyrir heimamenn er brýnasti vandi dagsins, ættum við ekki frekar að beina kröftum okkar að því að byggja betri samfélög – og leyfa náttúrunni í kringum okkur að vera í friði?“</p>	<p>Vísað er í svör við umsögnum í liðum 15.1 og 13.5.</p>
18	Einar Pétur Jónsson, dags. 4.11.2025	
18.1	<p>„Ég tek heilshugar undir athugasemd Írisar Ragnarsdóttur Pedersen. Vinsamlegast látið kyrrt liggja, og byggjið nær byggð.“</p>	<p>Vísað er í svar við umsögn í lið 15.1.</p>

19	Helga Brekkan, dags. 4.11.2025	
19.1	„Ég er sammála athugasemd Írisar Ragnarsdóttur Pedersen og mótmæli framkvæmdinni.“	Vísað er í svar við umsögn í lið 15.1.
20	Holly Elizabeth Spice, dags. 4.11.2025	
20.1	<p>„Ég er sammála athugasemd Írisar Ragnarsdóttur Pedersen og mótmæli framkvæmdinni. <i>As a resident of Höfn and local guide in the area, I strongly object to the proposed development. The Hoffellsjökull area has an irreplaceable landscape that is important to protect. The development will bring heavy traffic, visual disruption, pollution and harm to the fragile flora and fauna that make this area so special. Such a project is completely out of place on the edge of the national park and would devalue the wilderness that draws both foreign tourists and locals to enjoy this magnificent region. I strongly support the preservation of this landscape for future generations.</i> <i>It is deeply concerning that corporations continue to view Iceland's most beautiful and fragile landscapes as opportunities for profit instead of national treasures to be protected. We cannot allow short-term commercial gain to take precedence over the long-term health of our ecosystems and the natural heritage that defines this country. Once wilderness is destroyed, it is lost forever.</i>“</p>	<p>Vísað er í svör við umsögnum í liðum 15.1 og 1.5. Vísað er í svar við umsögn í lið 10.8 varðandi hljóðvist Í umhverfismatsskýrslu verður greint frá áhrifum framkvæmdarinnar á landslag, ásýnd og óbyggð víðerni.</p>
21	Matthías Pétursson, dags. 4.11.2025	
21.1	„Það á ekki að raska ósnertum náttúruverjum varanlega fyrir skammtímagróða. Mjög takmarkaður og sorglegur þankagangur. Sammála öðru ræðufólki að það á að byggja nærri byggð.“	Vísað er í svar við umsögn í lið 1.5 varðandi staðsetningu baðlónsins á jökulgarðinum. Að auki er vísað í svar við umsögn í lið 15.1.
22	Ingibjörg Ýr Skarphéðinsdóttir, dags. 4.11.2025	
22.1	„Ég heiti Ingibjörg Ýr Skarphéðinsdóttir, er alin upp á Austurlandi og hef verið félagi í Ferðafélagi Íslands um árabil. Foreldrar okkar ferðuðust mikið með okkur systkinin og við gengum mikið með þeim á fjöll og um hálendið. Ég hef haldið þeirra hefð áfram með börnum mínum og manni og einnig hef ég farið með vini mína í göngur um Austurland en þau eru mjög hrifin af og forvitin um það svæði. Mig langar að taka undir allar þær athugasemdir sem hér koma fram, þó sér í lagi það sem Íris Ragnarsdóttir Pedersen skrifaði. Líkt og hún segi ég: Uppbyggingin er velkomin inni við Hoffellstorfuna þar sem nú þegar er byggð.“	<p>Vísað er í svar við umsögn í lið 15.1 og umsögn í lið 1.5. Samkvæmt könnun Ferðamálastofu á ferðavenjum erlendra ferðamanna hafa baðlón verið vinsælasta afþreying þeirra síðustu ára, en meirihluti svarenda frá árinu 2017 heimsótti baðlón eða náttúruaug á Íslandi⁵. Í umhverfismatsskýrslu verður greint frá áhrifum framkvæmdarinnar á samfélag, ferðaþjónustu og útivist.</p>

⁵ Sjá hér: <https://www.ferdamalastofa.is/is/rannsoknir/ferdavenjur-erlendra-ferdamanna#eldri-kannanir>

	<p>Henni skal halda frá ósnortinni náttúru þar sem allar breytingar á náttúruperlunni við Geitafellsbjörg og Hoffellslón munu hafa afdrifaríkar afleiðingar og breytingar með sér í för. Geitafell og Hoffellslón eru dýrmæt útivistarsvæði, göngusvæði, berjaland, klifursvæði og skautasvell allra Íslendinga, en Hornfirðingar og Skaftfellingar hafa lengi notið þess að búa í nágrenni þessara svæða. Þeim ber að halda og varðveita eins og þau eru, fyrir okkur öll og komandi kynslóðir.</p> <p>Erlendir ferðamenn koma hingað til lands fyrst og fremst til að njóta náttúrunnar okkar. Ef við spillum henni og röskum verður ekkert eftir fyrir neinn til að njóta; fólk hættir að sækja okkur heim og líf okkar sjálfra verður mun fátæklegra og innihaldslausara.</p> <p>Ég hvet alla hlutaðeigandi að endurskoða þessa staðsetningu og reisa þetta baðlón frekar þar sem nú þegar er byggð. Svæðið sem áætlanir gera nú ráð fyrir að skuli byggja á er á grannsvæði Vatnajökulsþjóðgarðs og mun öll röskun hafa áhrif á gesti þjóðgarðsins. Þar á að gæta ítrustu varúðar. Því verður að færa öll áform um uppbyggingu, frá jökullóninu og Geitafelli, inn að bæjum við Hoffell.“</p>	
23	Caroline Cornelia Fredrika Verdonk, dags. 4.11.2025	
23.1	<p>„I have worked in tourism for 6 years now, and while Iceland could surely use a good hotel in that area (there's always shortages in that area in summer) to draw people out into the country, and spread tourists out, the chosen location for that hotel will destroy the very thing tourists come for.</p> <p>The peace and quiet and beauty of the area should be accessible and enjoyable for all, not for the hotel guests only, while the hotel and lagoon itself ruin the view for others.</p> <p>I don't oppose a hotel and lagoon in the area, but I do in this location. Surely there can be other locations found that don't include destroying the peace and quiet of pristine nature?“</p>	Vísað er í svar við umsögn í lið 15.1 og umsögn í lið 1.5.
24	Hávar Sigurjónsson, dags. 4.11.2025	
24.1	<p>„Ég tek heilshugar undir athugasemdir um nálægð baðlóns við þjóðgarðsmörkin. Mótmæli þessari áætlun og hvet til þess að framkvæmdir verði takmarkaðar við þegar byggð svæði.“</p>	Vísað er í svar við umsögn í lið 15.1 og umsögn í lið 1.5.
25	Marcin Kamil Grzyb, dags. 4.11.2025	
25.1	<p>„Ég, Marcin Grzyb er búsettur á Hornafirði og hef miklar áhyggjur af þessu verkefni. Ég óttast að hótelið og lónið muni spilla náttúrufegurð svæðisins sem hefur hingað til verið nánast alveg ósnortið. Þetta verður óafturkræft ferli.“</p>	Vísað er í svör við umsögnum í liðum 15.1, 1.5 og 13.5.

	<p>Náttúruperlur eins og Hoffelslón ættu að vera stranglega verndaðar. Ég skil ekki hvers vegna framkvæmdir ættu að eiga sér stað svona nálægt því. Ég er algerlega sammála beiðni Írisar Ragnarsdóttur Pedersen.</p> <p><i>I am a resident of Hornafjörður and I am deeply concerned about this project. I'm afraid that the hotel and the lagoon will destroy the natural beauty of the area that has until now remained almost completely untouched. This will be an irreversible process. Such natural pearls like Hoffelslón should be strictly protected. I can't understand why the construction should take place so close to it. I completely agree with Iris Ragnarsdóttir Pedersen's petition.</i></p>	
26	Dagný Bergþóra Indriðadóttir, dags. 4.11.2025	
26.1	<p>„Ég, dagný indriðadóttir, tek undir með Írisi, Ingibjörgu og öðrum sem hér hafa tjáð sig varðandi þessar snargölnu hugmyndir BL um uppbyggingu mannvirkja á svæðum sem flokkast sem náttúra. Það er að mínu viti fáránlegt að ganga á óraskað svæði þegar ekki er nokkur ástæða til þess og kalla eftir því að uppbygging þessa rísa baðlóns verði á Hoffellstorfunni.</p> <p>Ég hef lengi haft atvinnu af því að leiða erlenda ferðamenn um Ísland og veit hversu dýrmæt dvöl í náttúrunni er, ekki bara okkur Íslendingum heldur líka fólki sem kemur hingað í heimsókn og býr oft en ekki í stórborgum erlendis með takmarkað aðgengi að stöðum sem flokka má sem náttúru. Ég vona að okkur beri gæfa til þess að varðveita þessa flottu staði innan við Hoffell svo að framvegis verði hægt að njóta þeirra eins og þeir eru.“</p>	Vísað er í svör við umsögnum í liðum 15.1, 1.5 og 13.5.
27	Sveinn Snorri Sighvatsson, dags. 4.11.2025	
27.1	<p>„Það á ekki að raska ósnertum náttúruperlum varanlega fyrir skammtímagróða. Mjög takmarkaður og sorglegur þankagangur.</p> <p>Sammála öðru ræðufólki</p> <p>í raun hefur Bláalónið ekkert hér að gera okur búlla sem er ofmetin“</p>	Vísað er í svör við umsögnum í liðum 15.1, 1.5 og 13.5.
28	Francisco Javier Munoz Rodríguez, dags. 4.11.2025	
28.1	<p>„There are places in Iceland that carry silence like a heartbeat. Places where the sound of wind, water and stone still speak the ancient language of the Earth. Hoffell is one of them.</p> <p>The proposal to build a hotel and geothermal spa in this landscape threatens to replace that silence with noise: the sound of construction, traffic and commercialization. It would turn a living ecosystem into a backdrop; a sacred place into a business. Once that change begins, there is no going back.</p> <p>The geothermal fields, the glacial valleys and the delicate vegetation around</p>	Vísað er í svar við umsögn í lið 15.1 og umsögn í lið 10.8 varðandi hljóðvist. Í umhverfismatsskýrslu verður greint frá áhrifum framkvæmdarinnar á samfélag, ferðaþjónustu og útivist.

	<p><i>Hoffell form an ecosystem that breathes as one. Any large-scale construction here — new roads, energy extraction, wastewater systems — risks disturbing that fragile balance. The scars would not only be physical; they would reach into the very identity of this place and the people who call it home.</i></p> <p><i>From an economic point of view, the promise of “development” is deceptive. What draws visitors to this region is precisely what this project endangers: the raw, untouched beauty of southeast Iceland. When that is lost, so too is the foundation of local tourism and the livelihoods built upon it. True prosperity does not come from more concrete but from protecting what cannot be replaced. Bláa Lónið has already shown us what happens when nature becomes a brand. Hoffell deserves a different story, one that honors the land, its silence and the small communities that depend on its authenticity. There are better ways to share this beauty with the world: ways that are smaller, humbler and infinitely more sustainable.</i></p> <p><i>I stand against this project not out of nostalgia but out of love and respect for the land. Because some places are not meant to be built upon, they are meant to be protected, so that future generations may still know what Iceland truly is.”</i></p>	
29	Ásdís Birgisdóttir, dags. 5.11.2025	
29.1	<p>„Sem útivistarunnandi og leiðsögumaður þá mótmæli ég byggingu baðlóns við þessa náttúruperlu. Því ekki að gera framkvæmdir nærri byggð í stað þess að eyðileggja til framtíðar náttúru og lífríki þessa svæðis.“</p>	Vísað er í svar við umsögn í lið 15.1 og í umsögn í lið 1.5 varðandi staðsetningu baðlónsins.
30	Harpa Barkardóttir, dags. 5.11.2025	
30.1	<p>„Undirrituð hefur starfað við ferðaþjónustu á Íslandi síðastliðin 25 ár og þar af rekið ferðaskrifstofu í 15 ár. Ég hef orðið vitni að og tekið eftir því hvað snertir fólk sem sækir landið okkar heim. Vissulega er stór kostur að geta látið líða úr sér í heitu baðlóni á ferðalaginu, en ef þeim náttúruperlum sem fólk kemur til að sjá og upplifa, og er í raun grundvöllur ferðalagsins, er fórnað með of mikilli uppbyggingu er ég hrædd um að við vinnum gegn framtíð Íslands sem áfangastaðar fyrir náttúruunnendur.</p> <p><i>Hoffellslón og náttúran sem það umlykur er algjörlega einstök og þangað trúir ég ekki að komi sú manneskja sem ekki verður bergnumin af þeirri náttúrufegurð, djúpu kyrrð og friði sem þar ríkir. Það eru þær upplifanir sem gefa ferðamennsku á Íslandi raunverulegt og varanlegt gildi, hvort sem er fyrir íslenska eða erlenda ferðamenn. Að velja slíka staðsetningu undir uppbyggingu baðlóns ber vott af græðgi í garð náttúrunnar að mínu viti og skorti á skilningi á því hvað dregur fólk</i></p>	Vísað er í svar við umsögn í lið 15.1 og í umsögn í lið 1.5 varðandi staðsetningu baðlónsins.

	<p>til landsins. Við eigum allt okkar undir því að gera náttúrunni hátt undir höfði. Með því að hafa hugrekki til að sýna þá afstöðu munum við frekar auka vægi og gildi Íslands sem áfangastaðar í heimi þar sem náttúran á undir svo þungt högg að sækja.</p> <p>Verum samtaka í að sýna að við sem þjóð berum virðingu fyrir þeirri náttúru sem hefur jafn mikil áhrif á fólk og raun ber vitni. Sýnum af okkur hógvæð, byggjum nær byggð eða á þegar röskuðum svæðum og byggjum af skynsemi.“</p>	
31	Rakel Hinriksdóttir, dags. 5.11.2025	
31.1	<p>„Sem náttúruverndarsinni mótmæli ég þessum áformum, og tek heilshugar undir athugasemd Írisar Ragnarsdóttur Pedersen.</p> <p>Vinsamlegast leyfið einstakri náttúru svæðisins að vera óraskaðri.“</p>	Vísað er í svar við umsögn í lið 15.1.
32	María Arngrímsdóttir, dags. 5.11.2025	
32.1	<p>„Ég tek undir með Hörpu, Írisi og fleirum sem hafa tjáð sig hér gegn þessari hugmynd. Algjörlega galin hugmynd, græðgin alveg að ráða för. Reynum að halda í sem mest af ósnortinni náttúru á fallega landinu okkar, það verður ekki aftur tekið þegar búið er að pota niður baðlónum eða hótélum um allar koppagrunDIR. eru ekki komin nógu mörg baðlón nú þegar! Ég mótmæli þessari gölmu hugmynd.“</p>	Vísað er í svar við umsögn í lið 15.1 og í umsögn í lið 13.5.
33	Ingunn Kristjana Snædal, dags. 5.11.2025	
33.1	<p>„Ég tek undir það sem aðrir hafa sagt hér og mótmæli þessum áformum harðlega. Óspillt náttúra er auðlind sem auðvelt er að eyðileggja og ekki hægt að taka það til baka. Skammsýnar gróðahugmyndir mega ekki ráða för þegar náttúran og verndun hennar er annars vegar. Kapítalismi er meinsemd og það verður að spyrna við fótum þegar milljóna/milljarðafyrirtæki vilja níðast á náttúrunni í eigin þágu og annarra vandamanna. Berið nú gæfu til að standa með náttúrunni til framtíðar og hafna græðginni!“</p>	Vísað er í svar við umsögn í lið 15.1 og í umsögn í lið 13.5.
34	Sebastían Oddný Arnarson, dags. 5.11.2025	
34.1	<p>„Ég tek undir með Íris Ragnarsdóttur Pedersen og fleirum hér fyrir ofan. Óspillt náttúra er auðlind sem fæst ekki til baka þegar henni hefur verið raskað. Þó verkefnið virðist bæta við störfum og styrkja við hag ferðabjónustu á svæðinu er varhugavert að líta aðeins til skammtímaafleiðinga af fræmkvæmdunum. Ef slíkar framkvæmdir myndu eiga sér stað ættu þær að vera á þegar röskuðu svæði nær byggð.“</p>	Vísað er í svör við umsögnum í liðum 15.1 og 13.5. Vísað er í svar við umsögn í lið 1.5 varðandi staðsetningu baðlónsins.
35	Sonja Þórey Þórsdóttir, dags. 5.11.2025	

35.1	<p>„Hoffellslón og náttúran sem það umlykur er algjörlega einstök. Það eru þær upplifanir sem gefa ferðamennsku á Íslandi raunverulegt og varanlegt gildi, hvort sem er fyrir íslenska eða erlenda ferðamenn. Að velja slíka staðsetningu undir uppbyggingu baðlóns ber vott af græðgi í garð náttúrunnar að mínu viti og skorti á skilningi á því hvað dregur fólk til landsins.</p> <p>Við eigum allt okkar undir því að gera náttúrunni hátt undir höfði. Með því að hafa hugrekki til að sýna þá afstöðu munum við frekar auka vægi og gildi Íslands sem áfangastaðar í heimi þar sem náttúran á undir svo þungt högg að sækja. Verum samtaka í að sýna að við sem þjóð berum virðingu fyrir þeirri náttúru sem hefur jafn mikil áhrif á fólk og raun ber vitni. Sýnum af okkur hógværð, byggjum nær byggð eða á þegar röskuðum svæðum og byggjum af skynsemi. Nú þegar virðist vera að ferðamönnum fari fækkandi svo það er varla grundvöllur fyrir enn einu manngerðu lóni, ósnert land er mun meiri upplifun.“</p>	<p>Vísað er í svar við umsögn í lið 15.1.</p> <p>Vísað er í svar við umsögn í lið 1.5 varðandi staðsetningu baðlónsins. Allar framkvæmdir verða innan lóðar sem er í eigu Bláa Lónsins.</p>
36	Laufey Guðmundsdóttir, dags. 6.11.2025	
36.1	<p>„Ég, undirrituð Laufey Guðmundsdóttir, vill með þessari umsögn lýsa eindregnum stuðningi við áform um uppbyggingu baðlóns, gestastofu og veitingaaðstöðu við Hoffellslón og Geitafell.</p> <p>Þessi framkvæmd er mikilvægt framfaraskref fyrir samfélagið okkar – hún mun skapa störf, efla byggð, auka fjölbreytni í atvinnulífi og styrkja svæðið sem áfangastað fyrir bæði innlenda og erlenda gesti. Með vandaðri uppbyggingu má sameina náttúru, menningu og mannlíf á fallegan og ábyrgan hátt.</p> <p>Það er jafnframt grundvallaratriði að virða rétt landeigenda til að nýta land sitt. Landeigendur bera ábyrgð á sínum eignum og eiga rétt á að skipuleggja sínar jarðir til atvinnuuppbyggingar og verðmætasköpunar. Að búa í nálægð við þjóðgarð má ekki leiða til þess að menn verði sviptir möguleikum á nýtingu síns landsins. Nálægð við þjóðgarð á ekki að vera hömlun heldur tækifæri – til samvinnu, fræðslu og uppbyggingar í sátt við náttúruna.</p> <p>Ég hvet því Skipulagsstofnun og Sveitarfélagið Hornafjörð til að taka verkefninu jákvætt og flýta öllum nauðsynlegum ferlum til að stuðla að framgangi þess. Tíminn er dýrmætur, og með því að vinna málið hratt og faglega má tryggja að samfélagið njóti þeirra miklu jákvæðu áhrifa sem slík uppbygging mun hafa til framtíðar.</p> <p>Ég styð fyrirhugaða uppbyggingu við Hoffellslón og Geitafell af heilum hug og hvet stjórnvöld og skipulagsyfirvöld til að:</p> <ol style="list-style-type: none"> 1. Veita framkvæmdinni jákvæða umsögn. 2. Flýta skipulags- og leyfisferli til að liðka fyrir uppbyggingunni. 	<p>Umsögnin krefst ekki svara.</p>

	<p>3. Tryggja að landeigendur njóti jafnræðis, að framkvæmdir og uppbygging séu ekki heft vegna nálægðar við þjóðgarð.</p> <p>Þetta verkefni er tækifæri fyrir svæðið til að sýna hvernig náttúruvernd, nýsköpun og samfélagsleg ábyrgð geta farið saman í sátt og samlyndi.“</p>	
37	Guðrún Arndís Tryggvadóttir, dags. 6.11.2025	
37.1	<p>„Áform um uppbyggingu baðstaðar við Hoffelsslón jaðrar við erfðasynd. Hvernig er hægt að láta sér detta þessi glæpur í hug? Ég var yfirlandvörður á svæðinu sumarið 2023 og fékk því að kynnast því mjög vel og veit hvað ég er að tala um. Efnisleg röskun á þessu stórbrotna svæði sem náttúran hefur skapað á að fá að vera eins stórkostleg og hún er án þess að vera raskað með mannvirkjum sem hafa þann eina tilgang að skapa skammtímaupplifun fyrir velborgandi ferðamenn. Upplifunin yrði gervileg og ósönn og ætti ekkert skylt við það sem að náttúran er að tjá. Tölur um fjölda starfa í sveitarfélaginu er of oft það sem að sveitarstjórnir sjá stjórnur yfir en þegar að skömmin ríður yfir að nokkrum árum liðnum er of seint að afsaka sig. Landið er okkar allra og náttúruferðamennska er góð og gild en framkvæmdir þarf að stilla í hóf og alls ekki vera í slíkri nánd við þjóðgarðinn og maður spyr sig hverskonar frekja það er að ætla að vera alveg við þjóðgarðsmörkin með framkvæmd sem þessari og bera fyrir sig að framkvæmdir væru ekki innan þjóðgarðsins. Ég mótmæli þessum áformum af fullum þunga og bið forsvarsmenn Bláa lónsins sem og sveitarstjórn Hornafjarða að hafa sig hæga til að missa ekki virðingu sína að eilífu.“</p>	<p>Vísað er í svar við umsögn í lið 15.1.</p> <p>Vísað er í svar við umsögn í lið 1.5 varðandi staðsetningu baðlónsins. Allar framkvæmdir verða innan lóðar sem er í eigu Bláa Lónsins.</p>
38	Edda Hafsteinsdóttir, dags. 6.11.2025	
38.1	<p>„Ég tek heilshugar undir allar fyrri mótbárur varðandi þetta baðlón. Engin ástæða er til að raska fallegri, ósnortinni náttúru. Þannig erum við að ganga á og skemma akkúrat það sem erlendir og innlendir ferðamenn koma til að sjá og njóta.“</p>	<p>Vísað er í svör við umsögnum í liðum 15.1 og 13.5. Vísað er í svar við umsögn í lið 1.5 varðandi staðsetningu baðlónsins.</p>
39	Þuríður Helga Kristjánsdóttir, dags. 6.11.2025	
39.1	<p>„Ég Þuríður Helga Kristjánsdóttir lýsi yfir þungum áhyggjum af áformum Bláa Lónsins hf um uppbyggingu ferðaþjónustu við Hoffell í Nesjum. Hoffelsslón og náttúran sem það umlykur er algjörlega einstök að velja slíka staðsetningu undir uppbyggingu baðlóns ber vott af hugmyndafrátækt og síngirni. Staðurinn býður upp á magnaða náttúru upplifun sem baðlón myndi skerða verulega. Ég tek undir aðrar athugasemdir Írisar Ragnarsdóttur Pedersen, Hörpu Barkardóttur og fleiri sem lýsa sig mótfallin þessari hugmynd.“</p>	<p>Vísað er í svör við umsögnum í liðum 15.1 og 13.5. Vísað er í svar við umsögn í lið 1.5 varðandi staðsetningu baðlónsins.</p>

40	Ólöf Þórhalla Magnúsdóttir, dags. 6.11.2025	
40.1	„Ég Ólöf Magnúsdóttir styð þessa framkvæmd. Sem íbúi í Sveitarfélaginu Hornafirði tel ég þessa framkvæmd mikilvæga fyrir svæðið okkar og framfaraskref að fá þarna gestastofu og betri göngustíga um þetta flotta svæði sem bætir aðgengi fyrir fleiri og stýrir umferð um svæðið betur. Á þessu svæði hefur verið rekin ferðaþjónusta til fjölda ára.“	Umsögnin krefst ekki svara.
41	Stefanía Ásta Karlsdóttir, dags. 6.11.2025	
41.1	„Ég tek heilshugar undir með Írisi, Hörpu og öðrum sem hafa tjáð sig hér gegn þessari fráleiddu hugmynd. Við höfum nú þegar þurft að horfa upp á Bláa lónið hf byggja lúxushótel á öðrum viðkvæmum svæðum um landið (t.d. í Kerlingarfjöllum) þar sem áður ríkti friðsæld og ósnortin náttúra. Við verðum að sporna gegn þessari þróun og koma í veg fyrir að fleiri slíkum svæðum verði fórn að fyrir einkagróða. Ef nauðsynlegt þykir að byggja enn eitt baðlón, þá á það að rísa þar sem nú þegar er byggð en ekki í viðkvæmum vistkerfum. Við verðum að sýna landinu okkar þá virðingu sem það á skilið, áður en það er of seint.“	Vísað er í svar við umsögn í lið 15.1. Vísað er í svar við umsögn í lið 1.5 varðandi staðsetningu baðlónsins.
42	Sigríður Karlsdóttir, dags. 7.11.2025	
42.1	„Til hvers eru þjóðgarðar ef það er hægt að leggjast í svona framkvæmdir í þeim? Það er of mikið af einkareknum (manngerðum) lónum á Íslandi og of lítið af sönnum vernduðum náttúruverndarsvæðum. Þetta líkt og hótelið í Kerlingarfjöllum ætti aldrei að lýta dagsins ljós. Ef ykkur er ekki annað um náttúruna þá mun þetta heldur betur hafa áhrif á ferðamannaiðnaðinn. Flest fólk kemur hingað til þess að upplifa ósnortna náttúru ekki manngerð og einkarekin lón og hótél. Ekki leyfa þessu að verða að veruleika, græðgin verður að stoppa einhvers staðar!“	Vísað er í svar við umsögn í lið 15.1. Allar framkvæmdir verða innan lóðar sem er í eigu Bláa Lónsins, engar framkvæmdir verða innan marka Vatnajökulsþjóðgarðs.
43	Florent Irion, dags. 7.11.2025	
43.1	„As a resident of Hornafjörður, I feel the need to express my disagreement towards the project of these new infrastructures by Hoffellslon. This is yet untouched nature and is one of the last area of pure wilderness still accessible in the south coast most of the year. It is sad to see so many places around the country becoming tourist attractions while having no power to preserve the wilderness against a greedy industry.“	Vísað er í svar við umsögn í lið 15.1.

	<p><i>There is no turning back after digging raw and fragile nature like the ecosystem in this area.</i></p> <p><i>The environment has enough pressure with the climate change, let's not add human pressure on top of it.</i></p> <p><i>Let's make Iceland an example in nature conservation by opposing projects like this and preserve wilderness area like Hoffellslon and surrounding.</i></p> <p><i>There can be a compromise, to allow new construction where there is already existing infrastructure. Not in an untouched place like this one.</i></p> <p><i>This is not a future we want. And not a legacy we want to leave to our children."</i></p>	
44	Reynir Ásgeirsson, dags. 8.11.2025	
44.1	<p><i>„Ég, Reynir Ásgeirsson íbúi í Nesjum, útvista mógull, náttúruunnandi, náttúruverndarsinni og mikill áhugamaður um uppbyggingu.</i></p> <p><i>Ég hef tekið á móti ferðamönnum í gistingu á Hornafirði síðustu 12 ár.</i></p> <p><i>Annað en flestir sem skrifa hér umsagnir, þá hef ég búið í Nesjum alla mína ævi.</i></p> <p><i>Ég hef gengið Hoffells svæðið líklega oftar en þeir sem hafa ritað hér á undan mér. Ljóst er að þessi uppbygging hefur minniháttar áhrif á náttúruna þarna í kring.</i></p> <p><i>Þetta er gömul saga og ný að þessir svokölluðu náttúruverndarsinnar rjúki upp til handa og fóta um leið og eitthvað á að fara gera.</i></p> <p><i>Þetta er einmitt sama fólkíð sem vill hvergi virkja en vill samt hafa afnot af ótakmörkuðu rafmagni.</i></p> <p><i>Fer á taugum ef mönnum dettur í huga að fara horfa eftir olíu en keyrir samt á jarðefnaeldsneyti.</i></p> <p><i>Látum ekki blekkjast af leiðsögumönnum í hlutastarfi sem hafa greinilega tekið sig saman til að koma óorði á þessa framkvæmd.</i></p> <p><i>Ég styð þessa framkvæmd heilshugar enda tel ég að hún styrki mig og minn rekstur til muna.</i></p> <p><i>Einnig tel ég mjög góðar líkur á því að framkvæmdin styðji við Hornafjörð í heild sinni en ég hef svo sem ekki þekkinguna til þess að fullyrða það."</i></p>	Umsögnin krefst ekki svara.
45	Maria Gonzalez Tejada, dags. 11.11.2025	
45.1	<p><i>„I, María González Tejada, as a long-time resident in Öræfi and Suðursveit, I object to all the plans proposed by the Blue Lagoon. Hoffellslón is only of the only places untouched that we, locals, have close by and can still enjoy with the noise</i></p>	Vísað er í svar við umsögn í lið 1.5 varðandi staðsetningu baðlónsins á jökulgarðinum.

	<p><i>and pollution that such a plan would involve. It is an irreplaceable place and nature must be left intact, for once.</i></p> <p><i>This area was one of my first solo-meditation place and it has been a recurrent place for me and other locals as a get away from the busy Iceland that has become with all the tourism industry.</i></p> <p><i>As an educator and nature lover, I please call for the big industry to keep their plans away from a environmentally valuable place, with untouched moraines that mark a big history of our glaciers.</i></p> <p><i>As a solution, for the future generations, the focus on building could be swift to the development of new housing in Hörnafjörður towards Skaftafell, as it has been always been a problem. To preserve, firstly, the people that want to live and enjoy the purity of the area, rather than bringing the tourism industry that is already overflowing.“</i></p>	<p>Vísað er í svar við umsögn í lið 10.8 varðandi hljóðvist.</p> <p>Í umhverfismatsskýrslu verður greint nánar frá mengunarvörnum.</p> <p>Í umhverfismatsskýrslu verður lagt mat á áhrif framkvæmdarinnar á samfélag, ferðaþjónustu og útivist.</p> <p>Að öðru leyti er vísað í umsögn í lið 13.5.</p>
46	Sveinn Elmar Magnússon, dags. 11.11.2025	
46.1	<p>„Bláa Lónið hefur fengið að ganga á skítugum skónum óhindrað um náttúru landsins í of langan tíma.</p> <p>Á hálandi landsins má ekki tjalda nema til einnar nætur nema á tjaldstæðum. Ekki má velta við steini nema þú sért Bláa Lónið. Þá máttu rústa Kerlingafjöllum fyrir gróða. Þá máttu rústa Þjórsárdal fyrir gróða. Þá máttu rústa Hoffelli fyrir gróða. Náttúruvernd er að engu gerð fyrir Bláa Lónið og “máttarstólpar” íslenskrar náttúruverndar Katrín Jakobsdóttir og Guðmundur Guðbrandsson leyfa þetta á sinni vakt.</p> <p>Er ekki komið gott af gróðalónum?“</p>	<p>Vísað er í svar við umsögn í lið 15.1.</p> <p>Allar framkvæmdir við Hoffell verða innan lóðar sem er í eigu Bláa Lónsins, engar framkvæmdir verða innan marka Vatnajökulsþjóðgarðs.</p>
47	María Helena Tryggvadóttir, dags. 11.11.2025	
47.1	<p>„Ég lýsi yfir þungum áhyggjum af fyrirhugaðri uppbyggingu Bláa Lónsins við Hoffell. Svæðið einkennist af einstöku og ósnortnu landslagi sem er hluti af sérstöðu Íslands. Hótel, baðstaður og tengd ferðaþjónusta myndi óhjákvæmilega raska þessari náttúru. Ég legg áherslu á að byggingar verði eingöngu á svæðum þar sem nú þegar er byggð eða mannvirki, með því móti er hægt að styðja við atvinnutækifæri og uppbyggingu ferðaþjónustu á svæðinu án þess að skerða ómetanlega náttúru og auðlind til framtíðar.“</p>	<p>Vísað er í svör við umsögnum í liðum 15.1 og 13.5. Vísað er í svar við umsögn í lið 1.5 varðandi staðsetningu baðlónsins.</p>

48	Svanhvít Helga Jóhannsdóttir, dags. 11.11.2025	
48.1	<p>„Ég, Svanhvít Helga Jóhannsdóttir, íbúi í Sveitarfélaginu Hornafirði tel mikilvægt að ekki verði ráðist í framkvæmdir í eða við jökulgarð Hoffellsjökuls eða nærri Hoffellslóni vegna mikilvægi svæðisins sem útivistarsvæðis og óspilltrar náttúru. Svæðið er einstakt á lands- og heimsvísu og laðar að sér fjölda gesta, innlendra og erlendra allan ársins hring. Við Hoffellslón upplifir þú jarðsögu Íslands, loftslagsbreytingar, mátt náttúrunnar og þau áhrif sem hann getur haft á mannlíf, með eigin skynfærum. Útsýnið af jökulgarði Hoffellsjökuls yfir lónið og jöklana er stórbrotið og er náttúruuplifun sem mannvirki á þessum stað myndi brjóta algjörlega í bága við. Sér í lagi mannvirki sem er til þess fallið að þjóna þeim efnameiri (eins og fin baðlón) og búa til aðgangsstýringu að náttúrunni byggða á auðmagni.</p> <p>Landslagið við Hoffellslón er sérstaklega verðmætt bæði vegna fagurfræðilegs gildis síns og menningarlegs, en þangað sækja heimamenn til að njóta útivistar í hlýlegu birkikjarri, til að skauta eða skoða frosið vatnið á köldum vetrardögum, til að klifra í einstökum djúppergsklettum svæðisins, stunda útiöldun á áningastað inn við klappirnar eða berja- og sveppatýnslu. Allt þetta með skriðjökulinn og rætur Vatnajökuls, einkennismerki Sveitarfélagsins okkar, í baksýn.</p> <p>Svæðið við Hoffellslón hefur einstakt gildi á heimsvísu. Þarna við jökulgarðinn mætast landamörk Hoffells II og Vatnajökulspjóðgarðs sem er á heimsminjaskrá Sameinuðu þjóðanna yfir náttúrusvæði sem þykja einstök og mikilvægt fyrir heimsbyggðina að vernda til framtíðar. Bygging baðslóns á þessum stað varðar því fleiri en landeigendur, sveitarfélagið Hornafjörð eða Íslendinga.</p> <p>Framkvæmdin stangast á við ákvæði náttúruverndarlaga og stjórnunar- og verndaráætlun Vatnajökulspjóðgarðs skv. Náttúrufræðistofnun, Náttúruverndarstofnun (VJB) og Landvernd.</p> <p>Mikilvægt er að sammælast um hve ómetanleg þessi auðæfi eru og raska þeim ekki með byggingu ferðamannastaðar (fyrir efnaða ferðamenn) akkúrat á þessum stað.</p> <p>Í náttúruverndarlögum segir m.a. að</p> <p>Til að stuðla að vernd jarðfræðilegrar fjölbreytni landsins og fjölbreytni landslags skal stefnt að því: a. að varðveita skipulega heildarmynd af jarðfræðilegum</p>	<p>Vísað er í svar við umsögn í lið 15.1.</p> <p>Allar framkvæmdir verða innan lóðar sem er í eigu Bláa Lónsins.</p> <p>Í umhverfismatsskýrslu verða áhrif framkvæmdarinnar metin á verndarsvæði.</p>

	<i>ferlum og fyrirbærum sem gefa samfellt yfirlit um jarðsögu landsins, b. að vernda jarðmyndanir sem eru sérstakar eða einstakar á lands- eða heimsvísu, [...] d. að varðveita landslag sem er sérstætt eða fágætt eða sérlega verðmætt vegna fagurfræðilegs og/eða menningarlegs gildis.“</i>	
49	Ásgeir Már Arnarsson, dags. 11.11.2025	
49.1	<i>„Ég tek undir með Írisi og öllum hinum og mótmæli harðlega þeim áformum um að byggja baðlón við Hoffellslón. Þetta mun eyðileggja afskaplega dýrmætt útivistarsvæði. Betur færi að byggja þetta nær því svæði þar sem nú þegar er byggð.“</i>	Vísað er í svar við umsögn í lið 15.1. Vísað er í svar við umsögn í lið 1.5 varðandi staðsetningu baðlónsins. Allar framkvæmdir verða innan lóðar sem er í eigu Bláa Lónsins.
50	Sólrún María Arnardóttir, dags. 11.11.2025	
50.1	<i>„Ég tek undir með Írisi og öllum hinum, algjörlega óásættanlegt að spilla náttúrunni fyrir annað baðlón.“</i>	Vísað er í svar við umsögn í lið 15.1.
51	Brynja Liv Bragadóttir, dags. 11.11.2025	
51.1	<i>„Ég tek undir þær athugasemdir sem fram hafa komið. Það á ekki að raska ósnertum náttúruperlum varanlega fyrir gróða fyrirtækis. Slíkt verður ekki aftur tekið. Vinsamlegast látið kyrrt liggja og byggjið nær byggð.“</i>	Vísað er í svar við umsögn í lið 15.1.
52	Barbara Bortolini, dags. 11.11.2025	
52.1	<i>„As a resident of Hornafjörður and someone who spends a great deal of time exploring the many beautiful corners of the Vatnajökull ice cap, I would like to express my opposition to the proposed construction of a commercial hotel and lagoon near Hoffellsjökull. This area is exceptionally unique and fragile, and any large-scale development would risk disturbing its delicate environment. I truly believe there are alternative locations where such a project could thrive—places closer to existing infrastructure and human activity, where the impact on nature would be far less severe. Just as we learned from the story of Kárahnjúkar, development should not come</i>	Vísað er í svar við umsögn í lið 15.1. Allar framkvæmdir verða innan lóðar sem er í eigu Bláa Lónsins.

	<i>at the cost of irreparable environmental harm, especially when the motivation is primarily commercial. The idea of a hotel and lagoon is appealing, but this particular location is not appropriate. I kindly urge that the site be reconsidered in favor of one that respects both nature and sustainable development.“</i>	
53	Damian Aleksy Grela, dags. 11.11.2025	
53.1	<p><i>„English: As a resident of this municipality, I am strongly against this project. It poses a serious threat to the serenity and natural environment of this unique area. Such developments erode what makes this place special—its quiet beauty, untouched landscapes, and the sense of peace that both residents and visitors value deeply. It is clear that this project is driven purely by the private company, a company that prioritizes short-term profit over the long-term preservation of nature. Once the environment is disturbed, there is no way to restore its original harmony. I believe this project would mark an irreversible step toward the degradation of one of those truly tranquil places in our region.</i></p> <p><i>Icelandic: Sem íbúi sveitarfélagsins er ég eindregið á móti þessu verkefni. Það felur í sér alvarlega ógn við kyrrðina og náttúruhverfið á þessu einstaka svæði. Slík framkvæmd grefur undan því sem gerir staðinn sérstakan — rólegheitunum, ósnortnu landslaginu og þeirri friðsæld sem bæði íbúar og gestir meta mikils. Það er augljóst að þetta verkefni er alfarið drifið áfram af einkafyrirtæki, fyrirtæki sem setur skammtímahagnað ofar langtímaverndun náttúrunnar. Þegar náttúran er raskuð er ómögulegt að endurheimta upprunalegt jafnvægi hennar. Ég tel að þetta verkefni myndi marka óafturkræft skref í átt að rýrnun eins af þessum raunverulega friðsælu stöðum á svæðinu.“</i></p>	Vísað er í svar við umsögn í lið 15.1.
54	Páll Einarsson, dags. 11.11.2025	
54.1	<p><i>„Ég er sammála athugasemd Írisar Ragnarsdóttur Pedersen og mótmæli framkvæmdinni.</i></p> <p><i>Þetta er spurning um óafturkræfa röskun á ósnortnum náttúruperlum á einu fegursta svæði landsins.“</i></p>	Vísað er í svar við umsögn í lið 15.1.
55	Sydney Raylee Gunnarson, dags. 11.11.2025	
55.1	<p><i>„Ég tek undir athugasemd Írisar Ragnarsdóttur Pedersen og mótmæli framkvæmdinni.</i></p> <p><i>víðerni á Íslandi er dýrmætt bæði fyrir gesti og heimamenn; að eyðileggja það er að skera í sjálft hjarta þess sem gerir Ísland svo einstakt. Notum frekar svæði(n)</i></p>	<p>Vísað er í svar við umsögn í lið 15.1.</p> <p>Vísað er í svar við umsögn í lið 1.5 varðandi staðsetningu baðlónsins.</p>

	<i>sem eru nú þegar uppbyggð og björgum þessu svæði til framtíðar og fyrir okkur og næstu kynslóðir.“</i>	Í umhverfismatsskýrslu verður greint frá áhrifum framkvæmdarinnar á víðerni. Við hönnun mannvirkja verður lögð áhersla á að þau falli vel að landslagi og raski ekki ásýnd inn á víðerni eða verndarsvæði.
56	Kristján Gunnarsson, dags. 11.11.2025	
56.1	<i>„Ég heiti Kristján Gunnarsson. Ég hef eins og margir ferðast um Ísland áratugum saman og gengið á fjöll og um hálendið. Ég er algerlega á móti þessum fyrirætlunum Bláa Lónsins um uppbyggingu baðlóns og mannvirkja við Geitafellsbjörg og Hoffellslón. Um er að ræða dýrmætt útivistarsvæði sem ber að varðveita eins og það er og án mannvirkja. Það er enginn skortur á baðlönunum eða lúxus hótélum hér á landi. Um það bera framkvæmdir undanfarinna ára vott um. Hins vegar þrengir árlega að ósnortnum eða lítt snortnum útivistarsvæðum og víðernum hér á landi og reyndar í heiminum öllum. Okkur ber að varðveita slík svæði fyrir okkur og komandi kynslóðir. Náttúra Íslands þarf ekki og á ekki alltaf að vera afgangsstærð í ákvörðunartöku vegna framkvæmda fjárfesta eða annarra aðila. Það er engin brýn nauðsyn til röskunar á þessu svæði. Engin vá eða brýnir almannahagsmunir. Náttúra Íslands, án mannvirkja og sem mest ósnortin, er eitt mesta verðmæti okkar. Hennar er hægt að njóta og hafa verulegar tekjur af án þess að hún sé eyðilögð með mannvirkjum eins og þarna er áformað að reisa. Ég hvet hlutaðeigandi aðila til að endurskoða staðsetninguna og reisa fyrirhugað baðlón og tilheyrandi mannvirki á svæði sem þar sem nú þegar er byggð. Fyrir okkur öll um viðkomandi fjárfesta eru meiri verðmæti í því til lengri tíma.“</i>	Vísað er í svar við umsögn í lið 15.1. Allar framkvæmdir verða innan lóðar sem er í eigu Bláa Lónsins. Í umhverfismatsskýrslu verður greint frá áhrifum framkvæmdarinnar á víðerni. Vísað er í svar við umsögn í lið 1.5 varðandi staðsetningu baðlónsins.
57	Hrafnkell Birgisson, dags. 11.11.2025	
57.1	<i>„Ég starfa sem leiðsögumaður um allt land og þekki umrætt svæði ágætlega. Það er áhyggjuefni hversu lítið aðhald stjórnvöld eru að veita við jarðakaup og uppbyggingu einkaaðila í ferðaþjónustu, sér í lagi í kringum og í nágrenni við náttúruverndarsvæði. Gríðarlega fjársterkir fyrirtæki eins og Bláa Lónið eru að upplifa mikla þennslu í sinni starfsemi sem er byrjuð að koma niður á ósnortnum eða lítið snortnum svæðum víða um land t.d. í Kerlingarfjöllum. Þetta er mjög slæm þróun sem þarf að hefta strax og koma þarf í veg fyrir fyrirhugaðar framkvæmdir strax. Rök sem þessi í eftirfarandi setningu eru ógild og vægast sagt villandi. “Markmið áætlunarinnar er að stuðla að ábyrgri ferðaþjónustu með</i>	Í umsögninni er vísað í setningu í kafla 2.2.2 í matsáætlun sem fjallar um áfangastaðaáætlun Suðurlands og markmið þeirrar áætlunar. Að öðru leyti vísar framkvæmdaraðili í svar við umsögn í lið 15.1.

	<p><i>sjálfbærni að leiðarljósi sem styrkir efnahag samfélaga, bætir lífsgæði íbúa og upplifun ferðamanna en dregur úr mögulega neikvæðum áhrifum frá ferðaþjónustu.” Svæðið þolir alls ekki fyrirhugað rask og hefur enga þörf á atvinnusköpun í þessari stærðargráðu. Slíkt hefði einmitt ekkert með sjálfbærni að gera.“</i></p>	
58	Ragnheiður Helga Þórarinsdóttir, 11.11.2025	
58.1	<p><i>„Ég vil vekja athygli þeirra sem fara með málefni Vatnajökulsþjóðgarðs að framkvæmdir í líkingu við þær sem áætlaðar eru við Hoffellsjökul geta haft afdrifaríkar afleiðingar fyrir stöðu Vatnajökulsþjóðgarðs á heimsminjaskrá UNESCO. Framkvæmdirnar eru af slíkri stærðargráðu að þær gjörbreyta ásýnd svæðisins og eyðileggja upprunaleika þess. Íslandi ber því skylda til að kynna þær fyrir heimsminjaskrifstofu UNESCO og fá umsögn IUCN (the International Union for Conservation of Nature) áður en af þeim verður. Telji UNESCO að framkvæmdirnar trufli um of heimsminjastaðinn getur Ísland átt á hættu að Vatnajökulsþjóðsgarður verði tekinn af heimsminjaskránni. Fyrir því eru nokkur fordæmi.</i></p> <p><i>Menningar-, nýsköpunar- og háskólaráðuneyti ber ábyrgð á heimsminjasamningnum í samstarfi við Umhverfis-, orku- og loftslagsráðuneyti og ber að tilkynna þessar fyrirhuguðu framkvæmdir. Séu framkvæmdirnar ekki innan sjálfs þjóðsgarðsins þá eru þær amk. innan þess svæðis sem á að auka vernd heimsminjastaðarins og um það gilda sömu reglur um tilkynningarskyldu sem um sjálfan heimsminjastaðinn væri að ræða sbr. textann hér að neðan.</i></p> <p><i>A World Heritage buffer zone is an area surrounding a World Heritage site that provides an added layer of protection for its Outstanding Universal Value. These zones are legally or customarily restricted to limit development and negative impacts on the site's integrity and authenticity. Although not part of the inscribed property itself, the boundaries and management of a buffer zone must be formally evaluated and approved by UNESCO, as they are an integral part of the State Party's commitment to protecting the site.</i></p> <p><i>Tilkynni opinberir aðilar ekki framkvæmdirnar til UNESCO mun undirrituð sjá til þess að heimsminjaskrifstofa UNESCO fái fregnir af þeim.“</i></p>	<p>Í umhverfismatsskýrslu verða áhrif framkvæmdarinnar metin á umhverfisþáttinn verndarsvæði, þ.m.t. á Vatnajökulsþjóðgarð og heimsminjaskrá UNESCO.</p> <p>Í tilnefningu Vatnajökulsþjóðgarðs á heimsminjaskrá UNESCO stendur að ekki sé þörf á jaðarsvæði umhverfis þjóðgarðinn vegna ákvæða í 3. gr. laga nr. 60/2013, stærðar þjóðgarðsins, að þjóðgarðurinn sé ekki sérstaklega viðkvæmur fyrir landnotkun eða mannlegri uppbyggingu og að hop jökla veiti náttúrulegt jaðarsvæði fyrir þjóðgarðinn (sjá bls. 229 í tilnefningu Vatnajökulsþjóðgarðs)⁶.</p> <p>Í kafla 4.2 í skýrslu IUCN um tilnefningu Vatnajökulsþjóðgarðs stendur einnig að ekkert jaðarsvæði er umhverfis þjóðgarðinn⁷.</p>
59	Rut Guðmundsdóttir, dags. 12.11.2025	

⁶ Sjá hér: https://vatnajokulsthjodgardur.cdn.prismic.io/vatnajokulsthjodgardur/db54e01d-bc7c-4157-83cc-d8b7e2163017_unesco-nomination-of-vatnajokull-national-park-dynamic-nature-of-fire-and-ice.pdf

⁷ Sjá hér: <https://www.stjornarradid.is/lisalib/getfile.aspx?itemid=5776cacc-9ef7-11e9-9442-005056bc530c>

59.1	<p>„Ég undirrituð rek gistipjónustu í Nesjum Hornafirði það er ánægjulegt að sjá þá faglegu og vel ígrunduðu uppbyggingu sem nú er í undirbúningi við Hoffell. Verkefnið er mikilvægt skref í áframhaldandi þróun svæðisins, þar sem áhersla er lögð á sjálfbæra nýtingu náttúruauðlinda, eflingu ferðaþjónustu og aukna þjónustu við heimamenn og gesti.</p> <p>Sérstaklega ber að fagna því að í áformum verkefnisins er gert ráð fyrir fullkominni aðstöðu fyrir fatlaða og hreyfihamlaða. Slíkt framtak endurspeglar vandaða samfélagslega sýn og tryggir að svæðið verði aðgengilegt öllum, óháð líkamlegri getu. Aðgengi og jöfnuður í nýjum framkvæmdum eru lykilatriði í nútíma skipulagsvinnu, og með þessum áherslum er verið að setja mikilvægt fordæmi fyrir aðrar framkvæmdir í ferðaþjónustu og náttúrusvæðum landsins. Uppbyggingin við Hoffell mun án efa hafa jákvæð áhrif á svæðið í heild – bæði efnahagslega og samfélagslega. Hún styrkir stoðir byggðar, eykur aðdráttarafli svæðisins og skapar framtíðarverðmæti sem byggjast á virðingu fyrir náttúrunni og fólkinu sem hana nýtur.“</p>	Umsögnin krefst ekki svara.
60	<p>Laufey Ösp Grönvold Erlingsdóttir, dags. 12.11.2025</p>	
60.1	<p>„Það er ánægjulegt að fylgjast með þeirri metnaðarfullu og vel skipulögðu uppbyggingu sem nú er fyrirhuguð við Hoffell. Verkefnið markar mikilvægt framfaraskref fyrir svæðið, þar sem tekið er mið af sjálfbærni, náttúruvernd og eflingu ferðaþjónustu sem byggir á gæðum og virðingu fyrir umhverfinu.</p> <p>Ég vil sérstaklega hrósa því að gert sé ráð fyrir góðri og fullkominni aðstöðu fyrir fatlaða og hreyfihamlaða. Slíkur áhugi á aðgengi fyrir alla sýnir samfélagslega ábyrgð og framsækna hugsun. Það tryggir að sem flestir geti notið þess sem Hoffell hefur upp á að bjóða, án hindrana, og setur gott fordæmi fyrir aðrar framkvæmdir í ferðaþjónustu og uppbyggingu víðar um land.</p> <p>Ég tel að þessi uppbygging muni hafa afar jákvæð áhrif á samfélagið í heild — hún mun styrkja atvinnulíf, efla byggð og gera svæðið að enn eftirsóknarverðari áfangastað fyrir bæði heimamenn og gesti.</p> <p>Sem íbúi á svæðinu, og foreldri með lítið barn, finnst mér mikilvægt að við byggjum upp sterkt, heilsteypt og mannvænt samfélag þar sem allir geta notið öruggs og heilnæms umhverfis. Uppbyggingin við Hoffell er skref í þá átt — framtíðarmiðað verkefni sem sameinar náttúru, aðgengi og samfélagslega velferð.“</p>	Umsögnin krefst ekki svara.
61	<p>María Gústavsdóttir, dags. 12.11.2025</p>	

61.1	<p>„Ég hvet sveitarfélagið til þess að skoða gaumgæfilega hvort að hér sé í raun og veru um að ræða styrkingu sveitarfélagsins og ferðapjónustu á Suðausturlandi, eða einfaldlega styrkingu bláa lónsins Hf. sem fyrirtækis. Þá treysti ég því að styrking og varðveiting þeirrar viðkvæmu náttúru sem er að finna í Hoffelli, ekki síst náttúrunnar sem er að birtast undan hopun jökla á svæðinu, sé höfð að leiðarljósi sama hvaða ákvörðun er tekin. Síðast en ekki síst, biðla ég til þeirra sem málið varðar að hlusta á íbúa Hornafjarðar og hafa sjónarmið þeirra ávalt í huga. Það síðasta sem við viljum sem samfélag er að íbúar þessa rótgróna sveitarfélags hefji brottflutning af svæðinu vegna yfirbyrmandi túrisma, eins og reynslan hefur sýnt okkur á fjölmennustu ferðamannastöðum heims.“</p>	<p>Umsögnin krefst ekki svara.</p> <p>Í umhverfismatsskýrslu verður greint frá sjálfbærnistefnu framkvæmdarinnar. Framkvæmdin er tilkynningarskyld til Skipulagsstofnunar samkvæmt lögum nr. 111/2021 um umhverfismat framkvæmda og áætlana en tekin var ákvörðun um að fara með framkvæmdina beint í ferli mats á umhverfisáhrifum. Ferli mats á umhverfisáhrifum er umfangsmeira en fyrirspurn um matsskyldu. Í ferli fyrirspurnar um matsskyldu fær almenningur ekki tækifæri á að senda inn formlega umsögn um málið. Hins vegar fær almenningur tækifæri á að veita athugasemdir um framkvæmdina í ferli mats á umhverfisáhrifum. Ferli mats á umhverfisáhrifum hefur þannig kröfur um aukið samráð og opna kynningarfundi fyrir almenning sem og umsagnaraðila, sem ekki er farið fram á í ferli fyrirspurnar um matsskyldu. Með því að fara með framkvæmdina beint í ferli mats á umhverfisáhrifum verður til öflugra samtala við opinbera aðila og almenning varðandi verkáætlun umhverfismatsins og framkvæmdina alla. Framkvæmdaraðili óskar eftir áframhaldandi samráði við almenning sem og íbúa Hornafjarðar.</p>
62	<p>Jón Viðar Baldursson, dags. 13.11.2025</p>	
62.1	<p>„Þetta er áætlun um mikið inngrip á viðkvæmu svæði. Ég tek undir athugasemdir Írisar Ragnardóttur Pedersen“</p>	<p>Vísað er í svar við umsögn í lið 15.1.</p>
63	<p>Karl Sigurður Guðmundsson, dags. 17.11.2025</p>	
63.1	<p>„Ég Sigurður Guðmundsson íbúi á Mýrum í Hornafirði og fyrirtækjaeigandi í affþreyingarferðapjónustu, Flá fjall ehf vil leggja inn umsögn um málið. Í mörg ár hefur fólk verið að njóta Hoffellslóns og svæðisins í kring og framan við Lónið, og það er gott, ég sé ekki að uppbyggingin skaði eða skerði aðgengi fólks að Hoffellslóni eða jökulöldunum framan við Lónið, þvert á móti hef ég trú á að það auki aðgengi að svæðinu því við vitum að mikið til sömu aðilar eru að fara þarna að, en ekki alltaf fært fyrir fólksbíla inneftir sérstaklega á veturnum þegar fallegast er að vera við Lónið að mínu mati, uppbyggingin gerir það að verkum að fleirri komast og skoða svæðið að vetri og njóta þeirrar þjónustu sem verður í boði þarna. Ég sé einnig fyrir mér að uppbyggingin skapi atvinnu fyrir ferðapjónustu og afleidda þjónustu er varðar ferðapjónustu, þetta verður snyrtilegt og ég hef fulla trú á að aðilar komi til með að ganga um náttúruna af virðingu og festu í frágangi. Ég vil koma inn á 4. gr. laga um Vatnajökulsþjóðgarð sem eru að :</p>	<p>Umsögnin krefst ekki svara.</p>

	<ul style="list-style-type: none"> • gefa almenningi kost á að kynnast og njóta náttúru og sögu svæðisins, • stuðla að rannsóknum, fræðslu og auknum skilningi á gæðum og sérstöðu svæðisins, og • styrkja byggð og atvinnustarfsemi í nágrenni þjóðgarðsins, m.a. með því að hvetja til sjálfbærrar nýtingar gæða hans. <p>Þetta er einmitt liður í því.</p> <p>Að lokum vil ég nefna það að fyrirtæki sem eru starfandi í þjóðgarðinum og hafa leyfi til þess hafa sum en fá, stundum notað Hoffellslón sem segul til ljósmyndaferðamennsku á veturna, og það þarf að passa vel að það verði ekki skerðing á þeim gæðum, ég sé jafnvel fyrir mér að fallegar myndir væru teknar utan af frosnu lóninu af fallegu hóteli til suðurs. Ég hef jafnvel góða hugmynd af afþreyingu fyrir gesti hótelsins að vetrarlagi með þar tilbærum leiðsögumönnum með góð réttindi til að gera fallega og flotta afþreyingu í samvinnu við náttúru og menn.</p> <p>Aðgengi má ekki skerðast að neinu leiti.</p> <p>Ég er jákvæður fyrir þessari uppbyggingu.“</p>	
64	Kristján Jónsson, dags. 19.11.2025	
64.1	<p>„Nú er svo komið að við öll jökullón sunnan hinna stóru jökla er starfrækt ferðþjónusta að einhverjum toga, sem dregur að sér mikinn fjölda ferðamanna ár hvert. Á þessu er ein undantekning, sem þó er farið að halla á og er það Heinabergslón. Eitthvað er um kayakferðir á lóninu en það breytir ekki því að við lónið er hægt að finna kyrrð og stemmingu sem er víðast hvar að hverfa. Ég tel það vera mjög mikilvægt að varðveita þetta svæði eins og það er og hafna beri öllum áformum um stórtæka uppbyggingu nálægt lóninu, eins og hótél, baðlón, veitingaaðstöðu eða byggingar sem hýsa ferðþjónustu að hvað tagi sem er. Allri slíkri starfsemi má finna stað í næsta nágrenni í hæfilegir fjarlægð.</p> <p>Heinabergslón er algjörlega einstakt og okkur ber að skila því þannig til næstu kynslóða.“</p>	Engar framkvæmdir eru fyrirhugaðar við Heinabergslón.
65	Vignir Guðjónsson f.h. Landsbyggð ehf., dags. 20.11.2025	
65.1	<p>„Miðað við þau uppbyggingaráform sem lesa má um í matsáætlun sem Efla vann fyrir Bláa Lónið um fyrirhugaðar framkvæmdir í Hoffelli, má vera ljóst að: Uppbyggingin gengur út á að leyfa náttúrunni að njóta sín. Ásýnd og útsýni til og frá Hoffellsjökli verða að mestu óskert. Gönguleiðir og útsýnissvæði við jökulinn</p>	Umsögnin krefst ekki svara.

	<p>verða áfram aðgengilegar, og aðstaða til slíkra athafna mun í raun batna til muna, m.a. með tilkomu bílastæða og gestastofu.</p> <p>Uppbyggingin mun hafa mikil og jákvæð áhrif á nærsamfélagið. Gestum og íbúum mun fjölga, atvinnustarfsemi mun eflast og samkeppnishæfni svæðisins styrkist til muna.</p> <p>Markmiðin með stofnun Vatnajökulsþjóðgarðs, skv. 2. gr. laga um þjóðgarðinn nr. 60/2007, eru meðal annars að „gefa almenningi kost á að kynnast og njóta náttúru og sögu svæðisins“ og einnig skuli „leitast við að styrkja byggð og atvinnustarfsemi í nágrenni þjóðgarðsins, m.a. með því að hvetja til sjálfbærrar nýtingar gæða svæðisins.“ Í stefnu Vatnajökulsþjóðgarðs kemur fram að eitt að markmiðum hennar sé að „vinna með áhugasömum aðilum að jákvæðri þróun þjóðgarðs, lengri dvalartíma gesta, efla menningu, viðskipti og efnahagslegan ávinning fyrir samfélag.“</p> <p>Ekki verður annað séð en að fyrirhuguð uppbygging í Hoffelli falli því vel að stefnu og markmiðum þjóðgarðsins. Bláa Lónið hefur undanfarin ár verið leiðandi í uppbyggingu áfangastaða, hótela og baðlóna víða um land, sem allir eiga það sammerkt að vera hannaðir og byggðir með virðingu og natni fyrir náttúrunni og sínu nánasta umhverfi.</p> <p>Landsbyggð styður þessi uppbyggingaráform heilshugar og telur að þau fari vel með fyrirhugaðri uppbyggingu í miðbæ á Höfn. Um er að ræða mikla lyftistöng fyrir samfélagið sem mun auka lífsgæði heimafélks.“</p>	
66	Páll Guðbrandsson f.h. Vatnajökull Travel, dags. 26.11.2025	
66.1	<p>„Ég styð eindregið fyrirhugaða uppbyggingu við Hoffell og tel hana verða mikilvæga lyftistöng fyrir samfélagið og atvinnulífið á svæðinu. Uppbyggingin fellur mjög vel að markmiðum Vatnajökulsþjóðgarðs um að efla byggð og atvinnuuppbyggingu á svæðinu. Einnig mun hún styrkja rekstrargrundvöll lítilla og meðalstórra fyrirtækja í sveitarfélaginu Hornafirði. Fyrir fyrirtæki eins og Vatnajökull Travel mun þetta skipta miklu máli til að halda úti heilsársþjónustu fyrir skóla, félagasamtök og íbúa á svæðinu sérstaklega nú þegar fækkun skemmtiferðaskipa til Djúpvogsvogs hefur gert okkur erfiðara að reka bíla og ferðir allt árið.</p> <p>Aðgengi að svæðinu mun batna verulega, bæði fyrir heimamenn og ferðamenn, og ég fagna því að uppbyggingin sé hönnuð í sátt við umhverfið. Sérstaklega vil ég hrósa fyrir hugmyndir um greiða aðstöðu sem boðuð er fyrir fatlaða og hreyfihamlaða. Sem foreldri fjölfatlaðs drengs tel ég þetta afar mikilvægt, enda skortir slíkt aðgengi á flestum af helstu áfangastöðum þjóðgarðsins. Hér getur</p>	Umsögnin krefst ekki svara.

	<p>Vatnajökulsþjóðgarður tekið sér Bláa Lónið til fyrirmyndar. Fræðsla og aðgengi að Hoffellsjökli mun styrkjast til muna og ég hvet Vatnajökulsþjóðgarð eindregið til að starfa náið með Bláa Lóninu í þeim efnum, þannig að gestir fái vandaða og aðgengilega fræðslu á heimsæmlikvarða. Jafnframt hvet ég Bláa Lónið til að tryggja góðan aðgang heimamanna að Lóninu, sambærilegan því sem Krauma hefur gert með árskortum á hagstæðum kjörum fyrir heimamenn.</p> <p>Það er jafnframt einstaklega mikilvægt að virða rétt landeigenda til að byggja upp á sínu landi með ábyrgum hætti, svæðinu öllu til hagsbóta. Þá er ljóst að fyrirhugað svæði er utan kjarnasvæðis heimsminjastaðarins og uppfyllir þau viðmið sem UNESCO gerir um uppbyggingu í svokölluðum buffer zones. Fjölmörg dæmi erlendis sýna að vel skipulögð ferðaþjónusta á slíkum svæðum — eins og við Brú na Bóinne og í Írlandi og í Bamberg í Þýskalandi — getur bæði aukið verndun (ekki eftirlit er á svæðinu í dag) og bætt aðgengi án þess að ógna verndargildi staða.</p> <p>Ég tel að uppbyggingin við Hoffell muni efla samfélagið, styrkja atvinnulíf á svæðinu og skapa mikilvæg tækifæri fyrir ferðaþjónustu á Suðausturlandi til framtíðar á sama tíma og svæðið mun verða aðgengilegra öllum sem vilja heimsækja það.“</p>	
67	Ásgrímur Ingólfsson, dags. 27.22.2025	
67.1	<p>„Ég, Ásgrímur Ingólfsson, íbúi í Austur-Skaftafellssýslu, náttúruunnandi og náttúrunotandi er á þeirri skoðun að á þessu stigi sé ekkert sem mælir á móti því að Bláa Lóninu hf verði heimilað að halda áfram með sín áform inn við Hoffellsjökul. Ég hef farið með fólki um fjöll og firnindi reyndar ekki gegn gjaldi og þekki náttúru sýslunnar þokkalega vel þó það geri mína skoðun svo sem ekki réttþærri en annarra.</p> <p>Mestur styrinn stendur um þá byggingu sem kemur til með að vera í og við jökulölduna sem myndast hefur framan Hoffellsjökulinn. Sú alda er um það bil 35he (mælt af loftmynd) en fyrirhugaðar byggingar eru áætlaðar 3800fm til 5500fm eða ca 1,5% af þessari einu jökulöldu og þar sem hefur nú þegar orðið talsverð röskun.</p> <p>„Baðlón við jökulgarð og gestastofa 400-600 skápar, hámark 1500 gestir á dag. Heildarbyggingarmagn: 3.000 – 4.500 m² . Heildaryfirborð baðlóns utan byggingar: 800 –1.000 m² . Til skoðunar er að staðsetja hluta baðlónsins inni í byggingu vegna vindkælingar. Gufubaðsaðstaða verður inni í byggingu. Gert er ráð fyrir 3-4 ólíkum klefum af bæði gufu ogeimbaði. Gert er ráð fyrir um 1-3</p>	Umsögnin krefst ekki svara.

hæðum. Hæsti punktur byggingar væri á pari við hæsta punktöldunnar eða í kringum 62 m yfir sjávarmáli.“

Samkvæmt gögnum frá Náttúrufræðistofnun Íslands og Loftmyndum ehf má telja að í Austur-Skaftafellssýslu séu að minnsta kosti 10–12 skriðjökklar sem hafa greinilegar jökulöldur fyrir framan sig. Þeir helstu eru: Skaftafellsjökull, Svínafellsjökull, Falljökull, Virkisjökull, Kotárjökull, Fjallsjökull, Hrútárjökull, Heinabergsjökull, Fláajökull, Hoffellsjökull, Skálafellsjökull og Lambatungnajökull. Þó þessi smávægilegar röskun verið á þessari einu jökulöldu þá held ég að það verði engum til vansa, því þarna er þegar orðin talverðröskun. Bætt aðgengi fyrir alla, utanumhald og stjórnun gesta er bara til bóta.

Ef framkvæmdir Bláa Lónsins verður að veruleika þá er það mín skoðun að það yrði Vatnajökulþjóðgarði til framdráttar frekar en hitt. Framkvæmdarleysi í og við þjóðgarðinn hefur að mínu mati verið þjóðgarðinum til skammar. Hvernig tekið er á móti gestum þar sem aðstöðuleysið er oft á tíðum algert er engum til sóma.

Ég sé engin rök fyrir því að okkar ágæti þjóðgarður gjaldfalli við þessar framkvæmdir frekar en margir aðrir þjóðgarðar í heiminum sem heimilað hafa framkvæmdir bæði innan sinna marka og í jaðri þeirra. Maður þarf ekki að vera lengi í leitavélum til að finna myndir af slíkum framkvæmdum. Það er mín skoðun að Bláa Lónið hafi vandað til verka við þær framkvæmdir sem þeir hafa staðið fyrir og kvíði ég því ekki að þessi framkvæmd verði eitthvað öðruvísi.

Um þjóðgarðinn gildir einnig Atvinnustefna Vatnajökulsþjóðgarðs frá 2019 . Þar segir m.a. að Vatnajökulsþjóðgarður vill eiga gott samstarf við atvinnulífið og hafa eftirfarandi meginreglur í heiðri: Leitast er við að örva alla atvinnustarfsemi í Vatnajökulsþjóðgarði eða í nágrenni hans ef hún samrýmist markmiðum hans, er viðeigandi með hliðsjón af sérstöðu þjóðgarðsins eða svæða innan hans og í samræmi við lög, reglugerð, stjórnunar- og verndaráætlun og önnur fyrirmæli sem við geta átt.

Þar sem eitt af leiðarljósum Vatnajökulsþjóðgarðs er að eiga gott samstarf við atvinnulífið og að leitast við að örva alla atvinnustarfsemi í Vatnajökulsþjóðgarði eða í nágrenni hans ætti þessi framkvæmd að hugnast Vatnajökulsþjóðgarði.

Rétt er þó að benda á að þessi fyrirhugaða framkvæmd er ekki innan marka þjóðgarðsins.

Að lokum vil ég benda í hið augljósa að þessi framkvæmd yrði mikil lyftistöng fyrir atvinnulíf í sýslunni allri. Það hefur lengi verið keppikefli sveitastjórna í Sveitarfélaginu Hornafirði að lokka ferðamenn austar og fá þá til að stoppa lengur. Það að formaður Svæðisstjórnar Vatnajökulsþjóðgarðs sem er líka

	<p>bæjarstjóri sveitarfélagsins sé jákvæður gagnvart fyrirhuguðum framkvæmdum Bláa Lónsins er ekkert nema eðlilegt og beinlínis hans skylda því verkefnið er samfélaginu mikilvægt. Svæðisstjórn Vatnajökulsþjóðgarðs ber að hafa atvinnustefnu þjóðgarðsins eins og aðrar stefnur hans að leiðarljósi og aftur, verkefnið er ekki innan þjóðgarðsins en vissulega í jaðri hans. Mér finnst vægast sagt einkennilegt hvað margir setja sig upp á móti framkvæmdinni þegar ekki liggur fyrir umhverfismat eða álit Skipulagsstofnunar. Þegar það liggur fyrir hélt ég að fylkingarnar færu í skotgrafirnar.“</p>	
68	Guðbjartur Hafsteinsson, dags. 28.11.2025	
68.1	<p>„Ég, Guðbjartur Hafsteinsson íbúi, rekstaraðili í ferðaþjónustu og náttúruunnandi í sveitafélaginu Hornafirði vill setja niður nokkra punkta um þessi byggingaráform í Hoffelli.</p> <p>Það er margt jákvætt við þessi byggingaráform.</p> <p>Nefna má þá staðreynd að aðgengi fyrir flest alla mun batna að svæðinu. Eldra fólk og hreyfihamlaðir geta komið og skoðað svæðið við góðar aðstæður, því þetta mun þjónusta flesta landsmenn og ferðamenn sem koma á svæðið. Það hefur sýnt sig í gegnum áratugina að samgöngur og aðgengi að landinu okkar hefur batnað til muna þar sem ýmiskonar uppbygging hefur farið fram. Landið okkar er ekki einkamál fárra aðila sem langar að njóta landsins, meðal annars á stórum jeppum, þyrlum, göngufólk í toppformi ofl. Þetta verkefni stuðlar að því að sem flestir fái góðan aðgang og þjónustu á svæðinu. Sá mikli heiðursmaður, Ómar Ragnarsson hefur sýnt okkur náttúruperlur og fallega landið okkar í gegnum áratugina sem fáir hafa séð og jafnframt sýnt okkur hvað góðar samgöngur eru mikilvægar og allir fái að njóta lands okkar.</p> <p>Einnig má nefna að þetta er atvinnuskapandi verkefni sem skapar mörg störf fyrir íbúa sveitafélagsins og önnur tengd fyrirtæki. Einnig er gott og nauðsynlegt að hafa fjölbreytt fyrirtæki, stór og smá í sveitafélaginu.</p> <p>Þetta allt býr til sterkara samfélag og byggðakjarna sem leiðir af sér að samgöngur verða bættar enn fremur í framtíðinni. Til dæmis má nefna snjómokstur, flugsamgöngur og vegasamgöngur sem hafa verið sterk í huga íbúa sveitafélagsins undanfarin ár. Í áratugi hafa stjórnvöld verið að ræða landsbyggðamál, hvað væri hægt að gera fyrir byggðirnar til að styrkja þær. Það er staðreynd að uppbygging í bæjum og sveitum landsins hefur stóreflst við komu ferðamanna og þetta verkefni mun styrkja okkar byggð hér enn frekar.</p> <p>Einnig má nefna að það er einstakt tækifæri að fræða fólk um náttúruna og þá umræðu sem er í dag um loftslagsmál og taka málefnalega umræðu. Þetta er</p>	Umsögnin krefst ekki svara.

	<p><i>góður staður til þess og líka til að sýna fólki aðstæður og sjá breytingar á náttúrunni í gegnum áratugina á þessu svæði.</i></p> <p><i>Þetta verkefni er nú í umhverfismati, svo munu allar helstu stofnanir og bæjaryfirvöld fjalla um þetta verkefni.</i></p> <p><i>Lesi má stefnu Vatnajökulsþjóðgarðs að þar er nú margt sem styður við þessi byggingaráform. Einnig kemur fram að ekki er búið að ákveða nákvæma staðsetningu bygginga þar sem undirbúningsvinnu er ekki lokið.</i></p> <p><i>Framkvæmdaðilar hafa fundað með stjórnendum þjóðgarðsins og svæðisráðs og lagt til óskir um samráð og gott samstarf, þannig að við verðum líka að trúá og treysta á okkar stofnanir sem fjalla um þessi mál af rökum, en ekki út frá tilfinningum einum saman.</i></p> <p><i>Ég styð þessi byggingaráform.“</i></p>	
69	Helgi Björnsson, dags. 29.11.2025	
69.1	<p><i>„Á Mýrum og Nesjum í Austur-Skaftafellssýslu er einstakt landslag þar sem skriðjökklar frá Vatnajökli teygja sig niður að byggð. Hvergi í heiminum finnst annað eins náþýli jökla og sveitar. Þessu landslagi ætti ekki að spilla með byggingarframkvæmdum við jökuljaðrana. Framan við Hoffellsjökul er varðveitt skýr jarðsaga sem rekja má aftur til landnáms Íslands. Hún sýnir framrás og hop jökulsins, jökulhlaup og sveiflur í takt við loftslagsbreytingar (sjá Jöklaveröld: náttúra og mannlíf, 2004). Mannvirkjagerð myndi auk landslags raska aldagömlum sporum jökulsins og rjúfa samfellda frásögn um viðbrögð hans við loftshlags breytingum. Ég tel því brýnt að allar byggingarframkvæmdir við Hoffellsjökul verði svo fjarri jökulöldunni og jökullóninu að þær skaði hvorki umhverfi jökulsins né trufli samfellda jarðsögu sem er skráð í jarðlögum framman við jökulinn.“</i></p>	<p>Framkvæmdaraðili gerir sér grein fyrir rannsóknargildi svæðisins og áformar að byggja sýningu um náttúru og jarðfræði svæðisins. Stefnt er að því að standa vörð um vísindagildi svæðisins og áframhaldandi jöklafræðirannsóknir sem og að lágmarka áhrif á slíka starfsemi, eins og kostur er.</p> <p>Í umhverfismatsskýrslu verður greint frá áhrifum framkvæmdarinnar á jarðmyndanir.</p>
70	Ólafur S. Andrésson og Sigrún Helgadóttir, dags. 29.11.2025	
70.1	<p><i>„Lög um náttúruvernd (nr. 60/2013). Taka þarf tillit til fjölmargra greina náttúruverndarlaga :Markmiðsgreina allra (sjá sérstaklega 3. gr.), meginreglna, reglna um almannarétt og náttúruminjaskrá, 46. gr. um víðerni, 47. gr. um þjóðgarða vernd þeirra og frjálsa för fólks, 54. gr. sem fjallar um starfsemi og framkvæmdir utan friðlýsts svæðis, 56. gr. um friðun vistkerfa, 61. gr. um sérstaka vernd - og margar fleiri.“</i></p>	<p>Við mat á áhrifum framkvæmdarinnar verður tekið mið af ákvæðum í lögum um náttúruvernd nr. 60/2013.</p>
70.2	<p><i>„Náttúruminjaskrá, náttúruminjar. Náttúruminjaskrá er listi yfir verðmætustu náttúrusvæði Íslands og hefur fjalllendið við Hoffellsjökul lengi verið á skránni. Svæðin eru flokkuð í þrennt, A-friðlýst svæði, B-svæði sem ætlunin er að friðlýsa</i></p>	<p>Í umhverfismatsskýrslu verður greint frá áhrifum framkvæmdarinnar á umhverfisþáttinn verndarsvæði, þ.m.t. áhrif á svæði á C-hluta náttúruminjaskrár og Vatnajökulsþjóðgarð. Viðmið við mat á áhrifum verða</p>

<p>næstu fimm ár og C- svæði sem eru mikilvægar náttúruminjar sem ástæða þykir til að friðlýsa eða friða. Nær helmingur framkvæmdasvæðis Bláa lónsins er á C- svæði Náttúruminjaskrár, klýfur sig inn í það alveg að þjóðgarðsmörkum og jafnvel yfir þau. (Sjá mynd 2.12. í Matsáætlun)</p> <p>Árið 2005 kom út skýrsla sem Náttúrufræðistofnun vann fyrir Umhverfissráðuneytið; Náttúrufar og náttúruminjar sunnan Vatnajökuls (https://utgafa.ni.is/skyrslur/2005/NI-05005.pdf). Ritstjórar hennar voru Jón Gunnar Ottósson og Snorri Baldursson og fjölmargir sérfræðingar á sviði náttúrufræði komu aðgerð hennar. Í skýrslunni er víða minnst á fjalllendið við Hoffellsjökul og bent á atriði sem augljóst er að taka þarf tillit til við mat á umhverfisáhrifum fyrirhugaðra framkvæmda Bláa lónsins þar. Svæðinu er líka lýst sérstaklega og lagt til friðlýsingar þess sem friðlands (sjá bls. 26 og 52-53). Lög um Vatnajökulspjóðgarð (nr. 60/2007) og reglugerð (nr. 300/2020). Eðlilega þarf að virða allar greinar laga um Vatnajökulspjóðgarð svo og reglugerðar sem lögunum fylgir og máta þær við fyrirhugaðar framkvæmdir. Hér er bent sérstaklega á lagagreinar 14 og 15. Í reglugerð þarf t.d. að athuga sérstaklega: 4. gr. um skilgreiningar s.s. á sjálfbærri ferðaþjónustu (nr. 8), sjálfbærri landnýtingu (nr. 9) og varúðarsjónarmiðum (nr. 12). 5. gr. um verndarstig og nokkra alþjóðasamninga um verndun. 31. gr. um mannvirkjagerð, efnistöku o.þ.h.v. kafli reglugerðar er um atvinnutengda starfsemi og leyfisveitingar. Bláa lónið leggur áherslu á að starfsemi þess sé við þjóðgarðsmörk, þ.e. utan þeirra. Um það má deila því að þjóðgarðsmörk við jökulinn þarna miðast við jökuljaðar 1. júlí 1998 og síðan hefur jökullinn rýrnað. Ljóst er að fyrirhugaðar framkvæmdir og starfsemi Bláa lónsins munu hafa áhrif langt inn í þjóðgarðinn.“</p>	<p>sótt m.a. úr lögum um Vatnajökulspjóðgarð nr. 60/2007 og reglugerð nr. 300/2020.</p> <p>Allar framkvæmdir verða innan lóðar sem er í eigu Bláa lónsins, engar framkvæmdir verða innan marka Vatnajökulspjóðgarðs.</p>
<p>70.3 „Stjórnunar- og verndaráætlun Vatnajökulspjóðgarðs (2022). Áætlunin er aðalstjórn tækis þjóðgarðsins og mat á umhverfisáhrifum framkvæmda á þjóðgarðsmörkum verður að taka fullt tillit til hennar. Í Matsáætlun vegna fyrirhugaðra framkvæmda Bláa lónsins er gert ráð fyrir að alveg við jökullónið framan Hoffellsjökuls verði stórt baðlón, veitingaþjónusta og gestastofa með tilheyrandi búningaklefum, salernum, bílastæðum, vegum ... sem taki á móti meira en 1500 manns á degi hverjum. Fróðlegt verður að sjá hvernig menn sjá fyrir sér að samræma þessar framkvæmdir, og öll þau umsvif sem þeim fylgir, ýmsum markmiðum Stjórnunar- og verndaráætlunar þjóðgarðsins. Hér verða aðeins nefnd örfá dæmi úr áætluninni.</p> <p>Verndaráætlun bls. 75:</p> <p>„Þjóðgarðurinn vill, í samstarfi við ferðaþjónustuaðila og heimamenn, stuðla að uppbyggingu alþjóðlega vottaðrar ferðaþjónustu sem er sjálfbær og</p>	<p>Í umhverfismatsskýrslu verður greint frá áhrifum framkvæmdarinnar á umhverfisþættina landslag og ásýnd og jarðmyndanir. Verður þá stuðst við Stjórnunar- og verndaráætlun Vatnajökulspjóðgarðs við mat á áhrifum.</p>

	<p>endurspeglar virðingu fyrir þeirri náttúru og þeim menningararfi sem þjóðgarðinum er falið að varðveita.</p> <p>...</p> <p>„Landslag, jarðfræði og fjölbreyttar jarðmyndanir eru helsta aðdráttarafi þjóðgarðsins ...Þessi náttúra er uppspretta tækifæra, meðal annars fyrir ferðaþjónustu í grannbyggðum þjóðgarðsins.</p> <p>Lögð verður áhersla á fræðandi ferðamennsku þar sem gert er út á náttúruskoðun.“</p> <p>Í Verndaráætlun er umfjöllun um jaðra skriðjökla, bls. 81-82.</p> <p>„Við jaðra skriðjökla má finna margvíslegar jökulminjar sem vitna um rof og setframburðjökla og jökulvatna og hop og framrás jökla vegna loftslagsbreytinga eða framhlaupa. Meðalslíkra minja eru jökulgarðar, jökulsandar, jökulker, malarásar, hvalbök, jökulrákir og jökulgarðar.</p> <p>Nokkrir skriðjökklar og jaðarsvæði þeirra eru alveg eða að miklu leyti innan Vatnajökulsþjóðgarðs.</p> <p>Jökulminjar við jaðra skriðjökla eru sérstaklega viðkvæmar fyrir röskun vegna þess að jarðlög eru laus í sér og í þeim er oft ís og aurbleyta.</p> <p>...</p> <p>Markmið:</p> <p>Að vernda jökulminjar sem vitna um rof og setframburð jökla, hop þeirra og framrás og framrennsli jökulvatns, svo sem hvalbök, jökulrákir, malarása, jökulgarða, jökulsanda, ..</p> <p>.Skilmálar:</p> <p>Óheimilt er að valda skemmdum á viðkvæmum jökulminjum og spilla ásýnd við jaðraskriðjökla, til dæmis við lagningu vega, göngustíga og annarra mannvirkja.““</p>	
70.4	<p>„Í Stjórnunar- og verndaráætlun er sérstaklega fjallað um Hoffell á bls. 149-150. Þar er gert ráð fyrir að Hoffellssvæðið verði skilgreint sem göngusvæði. Einnig að þótt helsti áningarstaður svæðisins verði við Hoffellslón, eigi bílastæði og salerni að vera fjær lóninu eða neðan öldunnar. Um grannsvæði þjóðgarðsins segir í verndaráætlun (bls. 167)</p> <p>„Grannsvæði Vatnajökulsþjóðgarðs eru þau svæði sem liggja að þjóðgarðinum, eru sýnileg frá honum eða eru hluti af landslags- eða vistheild hans. Mikilvægt er að umferð, starfsemi og framkvæmdir á grannsvæðum þjóðgarðsins taki mið af nálægð við þjóðgarðinn og að þar sé gætt yfstrustu varúðar svo að náttúra þjóðgarðsins spillist ekki né heldur upplifun gesta hans. Sé um að ræða starfsemi eða framkvæmdir á grannsvæðum þjóðgarðsins, sem leyfisskyldar eru</p>	<p>Í stjórnunar- og verndaráætlun er gert ráð fyrir að uppbygging salernisaðstöðu verði fjær áningarstaðnum. Gert er ráð fyrir stækkun núverandi bílastæðis.</p> <p>Framkvæmdaraðili er meðvitaður um að fyrirhuguð framkvæmd er innan grannsvæðis Vatnajökulsþjóðgarðs.</p>

	<p>samkvæmt lögum, er mikilvægt að leita umsagnar stjórnar þjóðgarðsins áður en leyfi er veitt.““</p>	
70.5	<p>„Víðerni, skilgreining og kortlagning. Í ofanefndum plöggum er víða minnst á víðerni á Íslandi og mikilvægi þess að vernda þau sem kostur er. Í náttúruverndarlögum segir í 3. gr. að standa skuli vörð um óbyggð víðerni Íslands og í 5. gr. eru óbyggð víðerni skilgreind: „Svæði í óbyggðum sem er að jafnaði a.m.k. 25 km² að stærð eða þannig að hægt sé að njóta þar einveru og náttúrunnar án truflunar af mannvirkjum eða umferð vélknúinna farartækja og að jafnaði í a.m.k. 5 km fjarlægð frá mannvirkjum og öðrum tæknilegumummurkjum, svo sem raflinum, orkuverum, miðlunarlónum og uppbyggðum vegum.“ Í 32. gr. þar sem fjallað er um vegi utan þjóðvega er sagt að þar skuli „... sérstaklega líta til þess hvort akstur á þeim sé líklegur til að ..., hafa neikvæð áhrif á landslag, víðerni og ásýnd lands eða hafa að öðru leyti í för með sér náttúruspjöll.“ Í 46. gr. segir að á friðlýstum víðernum skuli t.d. „... viðhalda fjölbreyttu og óvenjulegu landslagi, víðsýni og/eða vernda heildstæð stórvistkerfi, og tryggja að núlifandi og komandi kynslóðir geti notið þar einveru og náttúrunnar án truflunar af mannvirkjum eða umferð vélknúinna farartækja.“ Í verndaráætlun Vatnajökulsþjóðgarðs er 8. kafli um mat á verndargildi og þar segir: „Við mat á verndargildi tiltekinna svæða er einkum horft til náttúru- og menningarminja og hvort svæði fellur undir skilgreiningu um ósnortin víðerni.“ Kafli 9.2 á bls. 104 fjallar um skilgreind víðerni þjóðgarðsins og forsendur þeirra og áréttuð sú stefna að víðerni þjóðgarðsins skerðist ekki en stærsta víðerni þjóðgarðsins er jökullinn sjálfur. Wildland Research Institute eða WRI kortlagði íslensk víðerni fyrir nokkrum árum. WRI er sjálfstæð stofnun við háskólann í Leeds í Englandi sem hefur kortlagt víðerni víða um heim og telst vera í fremstu röð alþjóðlega á því sviði (sjá: https://www.vidernakort.is/). Verðmætustu víðernin eru á korti þeirra sögð kjarnasvæði og merkt blá en græn víðernissvæði eru kölluð hjúpsvæði. Loks eru kortin merkt gul á jaðri víðerna, kölluð umskiptasvæði, þar sem land er tiltölulega ósnortið. Á korti WRI er Hoffellslón, næsta nágrenni þess og jökulaldan merkt með grænum lit víðernis og stutt er í bláa litinn bæði sunnan lónsins og</p>	<p>Fjallað verður um áhrif framkvæmdarinnar á víðerni í umhverfismatskýrslu, eins og kemur fram í kafla 4.5 í matsáætlun. Stuðst verður við víðernakortið, kortlagningu óbyggðra víðerna Íslands unnið af Wildland Research Institute (WRI)⁸ og einnig verður stuðst við kortlagningu óbyggðra víðerna sem unnin var af Háskóla Íslands fyrir Rammaáætlun árið 2021⁹. Í umhverfismatskýrslu verður kannað hvort og þá að hvaða leyti framkvæmdin kann að skerða víðerni.</p>

⁸ Sjá hér: <https://www.vidernakort.is/>

⁹ Sjá hér: https://www.ramma.is/media/rannsoknir/OstmanEtal2021_WildernessIceland.pdf

	<p><i>norðan þess. Gulur litur umskiptasvæðis er svo utan viðjökulölduna en fjöllin umhverfis halda sínum bláa og græna lit. (Sjá map.is, ýmis kortagögn, víðerniskort.)</i></p> <p><i>Ljóst er að ef hugmyndir Bláa lónsins um baðlón við jökullónið, með þeim framkvæmdum og umsvifum sem þeim fylgja, yrðu að veruleika myndu víðerni á þessu svæði skerðast mikið. Mannvirki og umferð yrðu áberandi af öllum gönguleiðum í fjöllum umhverfis lónið og þar með teldust þau ekki lengur víðerni. Þögnin sem nú er aðeins rofin af brestum í jöklinum og einstaka(mann)fuglum hyrfi í skarkala mannmergðar og hávaða sem fylgir fólki og farartækjum þeirra.“</i></p>	
70.6	<p><i>„Alþjóðanáttúruverndarsamtökin – IUCN. Náttúrulegir ferlar, svo sem vatn sem rennur og fuglar sem fljúga, virða ekki landamæri. Náttúruvernd krefst því alþjóðlegrar samvinnu sem var fljótt ljóst í Evrópu þar sem eru mörg lönd og smá. Tvær styrjaldir komu þó í veg fyrir stofnun slíkra samtaka allt til ársins 1948 þegar Alþjóðanáttúruverndarsamtökin (IUCN – International Union for Conservation of Nature) voru stofnuð í Frakklandi með það að markmiði að styrkja aðgerðir til náttúruverndar.</i></p> <p><i>Hugmynd að þjóðgörðum varð hins vegar til í Bandaríkjunum á 19. öld. Evrópubúar, sem komu frá þéttbýlu og gjörnýttu svæði, æddu yfir landið sem virtist óendanlegt og í kjölfar landnáms þeirra voru víðáttumiklir skógar ruddir, landflæmi lögð undir landbúnað og fjöldi vísunda og annarra villtra dýra drepinn. Eftir að nokkur svæði höfðu verið tekin frá þar sem bannað var að nema land og búa en hins vegar ýtt undir ferðamennsku var farið að stofna sambærilega þjóðgarða víðar í „nýja heiminum“ s.s. í Kanada og Ástralíu. Hins vegar var ekki auðvelt að stofna slík svæði í Evrópu. Þar hafði verið búið frá ómunatíð á öllu aðgengilegu landi og því breytt verulega ekki síst í kjölfar iðnbyltingar. Samfara stækkun borga jókst þrýstingur hjá fólki að fá aðstöðu til útivistar í fjallendi og á lítt byggðum svæðum og svo fór að þjóðir eins og Bretar hófu að stofna „þjóðgarða“ sem ekki uppfylltu þau skilyrði sem í upphafi voru sett um slík svæði.“</i></p> <p><i>Árið 1959 fóru Sameinuðu þjóðirnar fram á það við IUCN að samtökin gerðu lista yfir þjóðgarða og önnur friðlýst svæði svo að ná mætti einhvers konar yfirsýn yfir ástand náttúru og náttúruverndar í heiminum. Síðan þá hefur IUCN leitast við að skilgreina ýmsar gerðir friðlýstra svæða og flokka þau eftir umfangi og gæðum friðlýsingar.</i></p>	<p>Í tilnefningu Vatnajökulsþjóðgarðs á heimsminjaskrá UNESCO stendur að ekki sé þörf á jaðarsvæði umhverfis þjóðgarðinn vegna ákvæða í 3. gr. laga nr. 60/2013, stærðar þjóðgarðsins, að þjóðgarðurinn sé ekki sérstaklega viðkvæmur fyrir landnotkun eða mannlegri uppbyggingu og að hop jökla veiti náttúrulegt jaðarsvæði fyrir þjóðgarðinn (sjá bls. 229 í tilnefningu Vatnajökulsþjóðgarðs)¹⁰.</p> <p>Einstakar framkvæmdir eru ekki til þess fallnar að þær geti haft áhrif á friðlýsingarflokkun friðlýstra svæða. Hins vegar geta framkvæmdir haft áhrif á forsendur friðlýsingar. Í umhverfismatsskýrslu verður greint frá áhrifum framkvæmdarinnar á verndarsvæði og verða viðmið sótt m.a. í Heimsminjaskrá UNESCO.</p>

¹⁰ Sjá hér: https://vatnajokulsthjodgardur.cdn.prismic.io/vatnajokulsthjodgardur/db54e01d-bc7c-4157-83cc-d8b7e2163017_unesco-nomination-of-vatnajokull-national-park-dynamic-nature-of-fire-and-ice.pdf

	<p>Flokkun og skilgreiningar IUCN hafa mótað íslensk náttúruverndarlög og mismunandi gerðir friðlýstra svæða frá upphafi því að dr. Sigurður Þórarinnsson, sem var brautryðjandi í íslenskri náttúruvernd og höfundur fyrstu íslensku heildarlaganna um náttúruvernd, kynnti sér náttúruvernd erlendis og þar á meðal starfsemi IUCN.</p> <p>Náttúruvernd í heiminum á mjög í vök að verjast af ýmsum ástæðum. Fá lönd hafa meiri möguleika en Ísland að friðlýsa svæði sem falla inn í mikilvægustu flokka IUCN, flokka I um friðlönd og II um þjóðgarða. Mikilvægt er að framkvæmdir og umsvif á friðlýstum svæðum og við þau verði ekki til þess að þau „falli um flokk“. Framkvæmdaaðilar verða því að sýna fram á að svo verði ekki.</p> <p>Heimsminjaskrá Menningarmálastofnunar Sameinuðu þjóðanna (UNESCO). Það er verðmætur heiður fyrir stað eða fyrirbæri að komast á Heimsminjaskrá UNESCO og ekki sjálfgefinn. Sýna þarf fram á einstaka sérstöðu svæðis og mikilvægi þess. Ferli viðurkenningarinnar krefst mikillar og vandaðrar vinnu, bæði við umsókn hennar og við að yfirfara umsóknina og meta.</p> <p>Erlendis er jafnan mikil áhersla lögð á jaðarsvæði þjóðgarða og þau gjarnan skilgreind og um þau sérstakar reglur. Slík umræða fór stundum fram þegar var verið að fjalla um stofnun Vatnajökulsþjóðgarðs og einnig þegar verndaráætlun hans hefur verið rædd. Sambærileg umræða virðist hafa farið fram þegar verið var að meta umsóknina um heimsminjaskráningu Vatnajökulsþjóðgarðs og þar verið ákveðið að gera ekki kröfu um sérstaka vernd jaðarsvæða. Nefnd eru fjögur atriði sem talin eru nægja til þess að jaðarsvæði séu óhult og meðal þeirra eru 3. gr. náttúruverndarlaga.</p> <p>Getur framkvæmdaaðili sýnt fram á að mörk og jaðarsvæði við Hoffell verði virt í samræmi við væntingar UNESCO þegar ákveðið var að mæla með Vatnajökulsþjóðgarði inn á heimsminjaskrá?“</p>	
70.7	<p>„IUCN-flokkur VI. Langmesti hluti Vatnajökulsþjóðgarðs fellur undir skilgreiningu þjóðgarðs, þ.e. IUCN-flokk II. Örlítil svæði þar sem var hefðbundinn búskapur þegar þjóðgarðurinn var stofnaður er þó flokkaður í VI. flokk og er Hoffell eitt þeirra svæða. Munu fyrirhugaðar framkvæmdir Bláa lónsins þar falla undir skilgreiningu þess flokks um: „... sjálfbæra landnýtingu náttúrulegra vistkerfa í tengslum við landbúnað og ferðaþjónustu?““</p>	<p>Lögð er áhersla á að landnýting við Hoffell verði áfram sjálfbær í samstarfi við ferðaþjónustuna.</p>
70.8	<p>„Unaðsúttivist? Jökullón eru heillandi og fólk sækir í þau til að upplifa sérstaka náttúru, horfa, hlusta og njóta kyrrðar, – eiga unaðsúttivist. Sú var tíð að þannig mátti njóta Breiðamerkurlóns, en það er liðin tíð og kríuvarpið líka löngu horfið.“</p>	<p>Framkvæmdasvæðið í matsáætlun táknar það svæði sem nær utan um uppbyggingu í tengslum við framkvæmdina. Það táknar ekki afmarkað svæði</p>

	<p><i>Unaðsútivistar mátti um tíma njóta við Fjallsárlón en nú eru líka bátar og skarkali þar. Og þannig hafa friðsælu lónin „horfið“. Hoffellslón er þó eftir. Mátulega auðvelt er að komast að því, þeir komast sem vilja og gefa sér tíma. Gangi áætlanir Bláa lónsins eftir glatast Hoffellslónið líka og miklu meira en það. Afmarkað framkvæmdasvæði lokar dalnum og hindrar aðkomu annarra en þeirra sem eru á vegum fyrirtækisins (þótt framkvæmdaaðilar reyni að halda öðru fram). Þangað yrði ekki hægt að sækja unaðsútivist og margir hefðu því ekki lengur neitt þangað að gera.“</i></p>	<p>Þar sem aðkomu annarra er hindrað. Svæðið verður opið öllum og öllum frjálst að heimsækja það.</p>
70.9	<p><i>„Menningarsaga Hoffells. Í Matsáætlun eru nefndar nokkrar gamlar tóftir og minjar sem er ágætt og eðlilegt að taka tillit til. En merkilegir þættir í menningarsögu 20. aldar eiga rætur í Hoffelli og á þær hefur ekki verið minnst. Upphaf jöklarannsóknna á Íslandi. Snemma vors 1936 lagði mikill leiðangur upp frá Hoffelli. Með hjálp heimamanna fóru leiðangursmenn upp allan Hoffellssjökul til að komast inn á jökulhvelið sjálf. Leiðangursstjórar voru Hans W. Ahlmann, prófessor við Stokkhólmsháskóla og heimsfrægur jöklafræðingur, og Jón Eyþórsson veðurfræðingur og ákaflega vinsæll fræðimaður, síðar stofnandi Jöklarannsóknafélags Íslands, formaður þess í áratugi og brautryðjandi í mikilvægum og merkilegum rannsóknum Jöklarannsóknafélagsins. Í leiðangrinum voru líka fjórir ungir menn, tveir Íslendingar og tveir Svíar og var annar Íslendingurinn Sigurður Þórarinnsson sem var nemandi Ahlmanns í Svíþjóð. Þetta var hinn svo kallaði Sænsk-Íslenski Vatnajökulsleiðangur sem hóf störf sín með sjö vikna dvöl á Vatnajökli við ýmiss konar rannsóknir við harla frumstæðar aðstæður og oft í mjög slæmu veðri. Þá héldu fjórir leiðangursmanna til síns heima en eftir urðu Sigurður og annar Svíinn, Carl Mannerfelt, og héldu rannsóknunum á jöklinum áfram í tvo mánuði. Þeir tjölduðu við Hoffell og gerðu þaðan út á jökulinn. Örkudu ótal sinnum upp og niður jökulinn og fóru stundum upp á hájökulinn í nokkurra daga leiðangra. Næstu tvö sumur kom Sigurður aftur til nokkurra vikna rannsókna á jöklinum og var þá alltaf í Hoffelli þegar hann var ekki á jöklinum sjálfum. Niðurstöður rannsóknanna á Vatnajökli birtust í fjölmörgum vísindagreinum. Þeim var síðan safnað í bók, Vatnajökull Scientific Results of the Swedish-Icelandic Investigations 1936-37-38 sem var lengi vel grundvallarrit á þessu sviði. Einnig hefur mikið verið skrifað almenns eðlis umleiðangurinn. Ahlmann skrifaði sjálfur ákaflega skemmtilega bók sem var þýdd á íslensku og kom út 1979, Í ríki Vatnajökuls á hestbaki og skíðum. Sigurður Þórarinnsson skrifaði margar greinar í Lesbók Morgunblaðsins árið 1946 undir yfirskriftinni Í veldi Vatnajökuls. Í bókinni Jöklaveröld sem kom út árið 2004 er víða minnst á þennan leiðangur og ber þar</i></p>	<p>Framkvæmdaraðili hyggst setja upp upplifunar- og fræðslusýningu um Hoffell, Hoffellsjökul og Hoffellslón í sama húsnæði og baðlón við jökulgarð. Þannig gefst kostur á að dýpka upplifun og þekkingu gesta og tækifæri til fræðslu um áhrif loftslagsbreytinga í Hoffelli. Jafnframt verður menningarsaga svæðisins og saga jöklarannsóknna í Hoffelli haft hátt undir höfði í sýningunni. Gestir geta heimsótt upplifunar- og fræðslusýninguna án þess að fara í baðlónið.</p>

	<p><i>hæst grein Carls Mannerfelt um upplifun sína, Hundalíf á Vatnajökli. Og loks má nefna ævisöguna, Sigurður Þórarinnsson Mynd af manni sem Sigrún Helgadóttir skrifaði og kom út 2021. Þar er fjallað um þennan tíma í lífi Sigurðar og byggt að miklu leyti á dagbókum hans. Fjölmargar myndir eru til úr þessum leiðöngrum sem margar segja miklu meira en mörg orð.</i></p> <p><i>Það væri sannarlega við hæfi að halda á lofti brautryðjandastarfi og árangri Sænsk-Íslenska Vatnajökulsleiðangursins og minnst hans, ekki bara í gestastofum heldur líka á vettvangi við Hoffell og jökulinn.</i></p> <p><i>Áhrifarík og heillandi náttúra. Sigurður Þórarinnsson fór fyrst um sveitirnar sunnan Vatnajökulssumarið 1935 þá 23 ára gamall. Næstu þrjú sumur var hann þar langdvölum og síðar fór hann þar um hvenær sem færi gafst. Í dagbókum sínum lýsir hann oft fjálglega fegurð landsins og merkilegheitum. Ekki er vafi á að dvöl Sigurðar í sveitunum sunnan Vatnajökuls höfðu mótandi áhrif á hann og hafa átt ríkan þátt í að gera hann að þeim náttúruverndarmanni sem hann var. Sigurður barðist fyrir náttúruvernd á Íslandi í ræðu og riti, var aðalhöfundur fyrstu náttúruverndarlaga landsins og sat í Náttúruverndarráði frá stofnun þess svo lengi sem hann lifði.</i></p> <p><i>Það væri kaldhæðnislegt ef núverandi eigendur Hoffells virtu þar einskis þau náttúruverndarsjónarmið, reglur og lög sem sett hafa verið til að verja þau verðmæti sem búa í merkilegri, fjölbreyttri og nær óraskaðri náttúru Hoffellsjökuls og landsins í nágrenni hans.“</i></p>	
70.10	<p>„Valkostir. Í lögum um umhverfismat framkvæmda og áætlana nr. 111/2021, 22. gr. c er gerð krafa um: “lýsingu og mat á raunhæfum valkostum sem framkvæmdaraðili hefur kannað og upplýsingar um helstu ástæður fyrir þeim valkosti sem var valinn, með tilliti til umhverfisáhrifa framkvæmdarinnar,...”</p> <p>Ljóst er að annar valkosturinn sem framkvæmdaaðili setur fram, svo kallaður “núllkostur”, er ekki raunhæfur valkostur eins og kveðið er á um, heldur yfirlýsing um allt eða ekkert. Framkvæmdaaðila ber að setja fram raunverulega og raunhæfa valkosti, ekki síst þegar líklegt er að “aðalvalkostur” hafi veruleg umhverfisáhrif í för með sér. Augljóst er að færsla baðlóns o.fl. af Svæði 2 á Svæði 1 eða á einhverjenn önnur svæði á þegar ræktuðu eða röskuðu landi, og nær bæjum og nær upptökum vatns, hefur margvíslega kosti. Gera verður kröfu til þess að slíkir valkostir verði skoðaðir rækilega.“</p>	<p>Núllkost þarf að setja fram í mati á umhverfisáhrifum til samanburðar á áhrifum framkvæmdarinnar og áhrifum af því að ekki verði farið í fyrirhugaða framkvæmd.</p> <p>Unnið er að jarðtæknirannsóknum til að kanna jarðlög jökulgarðsins og er fyrirhugað að þeim ljúki í ársbyrjun 2026. Í umhverfismatsskýrslu verður greint nánar frá valkostum um staðsetningu baðlónsins innan jökulgarðsins. Staðsetning baðlónsins innan jökulgarðsins er forsenda framkvæmdarinnar og því kemur ekki önnur staðsetning til greina utan hans, sjá svar við umsögn í lið 1.5.</p>
70.11	<p>„Valkosturinn sem fjallað er um krefst ekki aðeins vegalagningar fyrir þungaumferð um dalinn sem bryti í bága við þau verndarmarkmið sem gilda fyrir</p>	<p>Nú þegar liggur malarvegur að Hoffellsjökli sem framkvæmdaraðili hyggst bæta og nýta sem aðkomuveg að baðlóni með mögulegri tilfærslu. Bættur aðkomuvegur að jökulgarðinum mun tryggja öruggari heilsárs aðkomu að</p>

	<p>svæðið, heldur yrði líka að leggja vatnslagnir fyrir heitt og kalt vatn, skolp og affallsvatn langar leiðir.“</p>	<p>jökulgarðinum, þannig að svæðið verði aðgengilegt fleiri gestum en áður, óháð því hvort þeir séu á sérútbúnum ökutækjum</p> <p>Lagnir verða lagðar meðfram vegum eins og kostur er.</p>
70.12	<p>„Náttúruvú. Í Matsáætlun segir: “Framkvæmdin er ekki talin til þess fallin að hafa áhrif á náttúruvú á svæðinu og því verður náttúruvú ekki hluti þeirra umhverfisþátta sem lagt verður mat á í umhverfismatinu. “Líklega er það rétt að framkvæmdin sjálf sé þess ekki umkominn að hafa áhrif til náttúruvú en hins vegar sýnist ljóst að þarna geti válegir náttúrulegir atburðir orðið og því hlýtur að þurfa að gera ráð fyrir að svo gæti orðið. Gert er ráð fyrir nokkrum mannfjölda fjarri byggð, á sumri sem vetri, þar sem samgöngur geta brugðist og skyndileg vá brostið á nær fyrirvaralaust vegna veðurs, flóða eða jafnvel öskufalls úr eldgosu og við hopandi jökla koma skriður úr fjöllum sem steypast niður á jökla og í jökullón. Framangreind atriði kalla á ítarlega umfjöllun um mögulega náttúruvú og hamfarir með sýn fram yfir næstu aldamót.“</p>	<p>Jarðfræðingar hjá EFLU hafa unnið skýrslu um náttúruvú á framkvæmdasvæðinu. Í umhverfismatsskýrslu verður greint frá niðurstöðum skýrslunnar og helstu náttúruvú á svæðinu, s.s. ofanflóðahættu, hættu af árflóðum, veðurfari, náttúruvú í jöklaumhverfi og samspili þessara þátta.</p>
70.13	<p>„Umsagnaraðilar. Nokkrir umsagnaraðilar eru lögboðnir svo sem: Náttúruverndarstofnun. Náttúrufræðistofnun. Vatnajökulsþjóðgarður. Náttúruverndarnefnd sveitarfélagsins. Heimsmínjaskrá UNESCO og IUCN. Einnig eru eftirfarandi aðilar mikilvægir umsagnaraðilar: Ferðafélag Íslands. Samtök um náttúruvernd á Austurlandi. Landvernd. Jöklarannsóknafélag Íslands. Jarðfræðistofnun Háskóla Íslands. Líf- og umhverfisverndarstofnun Háskólans. Almannavarnir. Náttúrugrið. Náttúruverndarsamtök Íslands. Ungir umhverfissinnar. Ferðamálasamtök og yfirvöld ferðamála.“</p>	<p>Kynning matsáætlunar er opinber og er öllum frjálst að veita umsögn um hana. Að öðru leyti krefst þessi hluti umsagnarinnar ekki viðbragða af hálfu framkvæmdaraðila.</p>
70.14	<p>„Hagsmunaárekstrar. Sveitarstjórn sveitarfélagsins Hornafjarðar á mikilla hagsmuna að gæta hvað varðar svo stóra framkvæmd í sveitarfélaginu, ekki síst fjárhagslega, en ber jafnframt ríkar skyldur varðandi skipulag og samfélagið allt. Sveitarstjóri Hornafjarðar hefur opinberlega lýst yfir stuðningi við framkvæmdir í Hoffelli en haft var eftir honum í Bændablaðinu 13. júní 2024, bls. 18: “Þetta er allavega frábært verkefni, sem á eftir að verða mjög mikil lyftistöng fyrir sveitarfélagið og allt nærumhverfið,” og “Þetta verður einstakt á heimsvísu, því get ég lofað miðað við það sem ég hef séð. Framtíðin er björt í Hornafirði,” (https://www.bbl.is/frettir/hundrad-ny-storf-i-hornafirdi) Á sveitarstjórnarfundum 9. janúar 2025 lagði Bláa lónið, framkvæmdaaðili í Hoffelli, fram óskir um leyfi til breytinga á aðalskipulagi sveitarfélagsins, ásamt skipulagslýsingu. Sveitarstjórn leitaði áhlits forsætisráðuneytis og í svari ráðuneytisins er skýrt tekið fram að leyfisveiting á þessu svæði falli ekki einungis</p>	<p>Engar framkvæmdir eru fyrirhugaðar innan marka þjóðgarðsins/þjóðlendunnar. Allar framkvæmdir verða innan lóðar sem er í eigu Bláa Lónsins.</p> <p>Í umhverfismatsskýrslu verður greint frá áhrifum framkvæmdarinnar á verndarsvæði, þ.m.t. Vatnajökulsþjóðgarð, og verða viðmið sótt m.a. úr stjórnunar- og verndaráætlun þjóðgarðsins.</p>

	<p>undir sveitarstjórn heldur einnig Vatnajökulsþjóðgarð og þurfi því að vera í samræmi við stjórnunar- og verndaráætlun þjóðgarðsins.</p> <p>Ekki þurfti sveitarstjóri að örvænta þótt ákvörðunarvaldið þarna væri ekki hans. Sami maðurinn er ekki bara sveitarstjóri í Hornafirði heldur líka formaður svæðisstjórnar Vatnajökulsþjóðgarðs. Í síðarnefnda hlutverkinu er hann fulltrúi landsmanna í umboði umhverfisstjórnar og er ætlað að standa vörð um ómetanlega náttúru þjóðgarðsins. Er ekki hér um hagsmunaárekstra að ræða? Sveitarstjórnann/formann svæðisstjórnar hlýtur að skorta hæfi í öðru ef ekki báðum hlutverkum. Náð samstarf sveitarstjórnar og framkvæmdaaðila kemur fram í Matsáætluninni en þar segir: "Samhliða vinnu við umhverfismat er unnið að breytingu á aðalskipulagi og nýjum deiliskipulagsáætlunum vegna framkvæmdarinnar.""</p>	
70.15	<p>„Úrelt Matsáætlun og óljóst skipulag? Á fundi umhverfis- og skipulagsnefndar sveitarfélagsins Hornafjarðar 1.10.2025 kom fram að framkvæmdaaðili hafi tekið ákvörðun um að minnka umfang framkvæmdarinnar við jökullónið og á fundargerð má skilja að fleiri breytingar hafi verið gerðar ááætlunum Bláa lónsins. Ef þetta er rétt þá er sú Matsáætlun sem lögð var fram í Skipulagsgátt mánuði seinna, og fjölmargir leggja nú vinnu í að gera athugasemdir við, úrelt og með röngum upplýsingum. Hana hefði ekki átt að leggja fram og hana ætti nú að draga til baka.“</p>	<p>Eðlilegt er að framkvæmdir taki breytingum í skipulags- og umhverfismatsferli. Segja má að þannig sé markmiði umhverfismats náð, að framkvæmdir séu aðlagðar með þeim hætti að þær hafi sem minnst áhrif á umhverfið. Nú þegar hafa verið tekin skref í átt að minna umfangi framkvæmdarinnar í kjölfar umsagna sem bárust við skipulagslýsingu á breytingu á aðalskipulagi og nýrra deiliskipulagsáætlana vegna framkvæmdarinnar. Í skipulagslýsingu var gert ráð fyrir hóteli á skógarsvæði sem og baðlóni og gistingu við jökulgarð. Framkvæmdaaðili hefur fallið frá hugmyndum um hótulgistingu við jökulgarðinn. Áfram er gert ráð fyrir allt að 120 herbergja hótulgistingu og veitingaþjónustu á skógræktarsvæðinu vestur undir Hoffellsfjalli. Ekki hafa verið gerðar frekar breytingar á framkvæmdinni eins og henni er lýst í matsáætlun en í umhverfismatsskýrslu verður greint frá frávikum frá matsáætlun og breytingum á framkvæmdinni ef einhver verða.</p>
70.16	<p>„Lagt hefur verið fram til Skipulagsstofnunar ítarlega endurskoðað aðalskipulag fyrir sveitarfélagið Hornafjörð. Það hefur ekki enn öðlast gildi og þar er ekki gert ráð fyrir þeim breytingum sem framkvæmdaaðili fór fram á. Framlögð Matsáætlun er ekki einungis með röngum upplýsingum heldur einnig ótímabær, er hvorki í samræmi við núgildandi aðalskipulag né það aðalskipulag sem brátt tekur gildi. Samþykkt deiliskipulag er heldur ekki fyrir hendi.“</p>	<p>Samhliða vinnu við umhverfismat er unnið að breytingu á aðalskipulagi og nýjum deiliskipulagsáætlunum vegna framkvæmdarinnar og var skipulagslýsing birt í Skipulagsgátt í upphafi árs 2025. Sveitarfélagið Hornafjörður vinnur nú að endurskoðun aðalskipulags og lauk kynningu vinnslutillögu þann 28. ágúst, 2025. Í greinargerð vinnslutillögunnar er vísað til skipulagslýsingarinnar og sagt að staða máls verði uppfærð áður en gengið verði frá aðalskipulagstillögu til auglýsingar. Í umsögn sinni við vinnslutillöguna óskaði Bláa Lónið eftir heimildum í aðalskipulagi sem tryggja uppbyggingu fjölbreyttrar ferðaþjónustu í Hoffelli.</p>

70.17	<p>„Að lokum má spyrja hvort eðlilegt sé að sami aðili vinni aðalskipulag/deiliskipulag fyrir sveitarstjórn (í umboði almennings) og Matsáætlun/Umhverfismat fyrir framkvæmdaaðila, sérstaklega þegar framkvæmdaaðili og sveitarstjóri viðhafa ekki góða stjórnsýslu.“</p>	<p>Það er algengt að sami ráðgjafi vinni bæði aðalskipulag/deiliskipulag í samvinnu við sveitarfélag og umhverfismat fyrir framkvæmdaaðila, enda getur það stuðlað að samræmi milli gagna og ferla, sem er kostur í flóknum verkefnum.</p>
70.18	<p>„Hér hefur verið fjallað um þá varnargarða sem settir hafa verið upp utan um Vatnajökulsþjóðgarð og Hoffellssvæðið á suðurjaðri hans. Varnirnar hafa á löngum tíma verið settir saman af Alþingi, ráðuneytum, ríkisstofnunum, sveitarstjórnnum og stjórn og svæðisstjórn Vatnajökulsþjóðgarðs og jafnan með ráðgjöf frá innlendum sérfræðingum á ýmsum sviðum og alþjóðlegum samtökum sem sérhæfa sig í náttúruvernd, þjóðgördum og friðlýstum svæðum. Þessir garðar laga og reglna ættu að vera nægilega öflugir til að verja ómetanleg verðmæti svæðisins. Eða hvað?</p> <p>Telur framkvæmdaaðilinn, Bláa lónið, sig ekki þurfa að taka tillit til sjónarmiða náttúruverndar og reynir með fjármagni sínu og áhrifum að brjóta glufur í garðana? Um er að ræða stöndugt fyrirtæki sem skilar eigendum sínum miklum arði og nýtur líka hárra styrkja af opinberu fé þegar áföll verða, heimsfaraldur geisar eða hraunrennsli ógna endurbyggjanlegum mannvirkjum þess.</p> <p>Aðeins hefur verið skoðuð matsáætlun fyrirhugaðra framkvæmda en þó er augljóst að ekki þarf að fara út í mikla og kostnaðarsama vinnu við umhverfismat til að komast að þeirri niðurstöðu að framkvæmdirnar eins og þeim er þar lýst myndu eyðileggja á óafturkræfan hátt ómetanleg náttúruverðmæti þjóðarinnar. Falla ætti þegar frá þessum framkvæmdunum og Bláa lónið að setja metnað sinn í að skipuleggja Hoffell á þann hátt að full virðing sé borin fyrir lögum og reglum, menningu og sögu, landi og lífi og ægifagurri náttúru þar sem fólk fengi notið unaðsútivistar um ókomna tíð. Eðlilegt væri að landeigendur byðu nyrsta hluta Hoffellsdals sem viðbót við Vatnajökulsþjóðgarð.“</p>	<p>Í umhverfismatskýrslu verður greint frá áhrifum framkvæmdarinnar á verndarsvæði, þ.m.t. á Vatnajökulsþjóðgarð.</p>
71	Tinna Rut Sigurðardóttir, dags. 30.11.2025	
71.1	<p>„Ég, Tinna Rut Sigurðardóttir, íbúi í Nesjum, bæjarfulltrúi, skólabílstjóri og skrifstofustjóri afþreyingarfyrirtækisins Glacier Journey, styð heilshugar að farið verði í framkvæmdir við Hoffellslón. Ég hef mikinn hag af því að samfélaginu okkar vegni vel og dafni, sveitarfélagið eflist og innviðir innan þess verði enn betri. Fjölbreytt ferðaþjónusta er lykill í þeirri vegferð sem Sveitarfélagið Hornafjörður er í, að vera framúrskarandi í móttöku gesta og eftirsóknarverður staður til þess að búa á. Uppbygging baðstaðar inn við Hoffellslón mun ekki skerða upplifun fólks af svæðinu, þessi uppbygging mun öllu fremur bæta þá</p>	<p>Umsögnin krefst ekki viðbragða.</p>

upplifun til muna. Þetta er ég viss um vegna þess að ég fer reglulega með hópa ferðamanna inn að Hoffellslóni og það sem situr eftir hjá þeim er sagan. Ég var svo heppin að hafa farið í ferð með fyrri landeiganda og veit því söguna og get frætt fólk. En fólk sem kemur þarna á eigin vegum getur eingöngu giskað í eyðurnar.

Núna þegar maður fer inn að lóni þá mætir manni bílastæði fyrir framan jökulgarðinn, vegur uppá hann og svo bílastæði þar ofan á, göngustígar eru útum allt í allar áttir og því gjörsamlega ótækt að halda því fram að þarna sé ósnortin náttúra. Þessi jökulgarður er mjög langur og verður ekki hreyfður nema á þeim stað sem hann er nú þegar allur raskaður. Fræðsla um svæðið er í algjöru lágmarki og því ekki mikil upplifun fyrir fólk að koma þangað, það er svo mikilvægt að segja söguna, sýna frá breytingunni sem hefur orðið á svo stuttum tíma, búa til almennilega upplifun fyrir fólk, upplifun sem gleymist ekki.

Hoffellslón er ekkert einstakara en öll hin jökullónin okkar sem eru þó nokkur í sveitarfélaginu. En með þessari uppbyggingu er hægt að gera þetta svæði að einu eftirsóknarverðasta jökullóni Íslands, á eftir Jökulsárlóni auðvitað.

Byggingin sem hýsir veitingastað, baðstað og jöklasýningu mun vera lágreist og nær ekki upp fyrir jökulgarðinn þegar þú ekur að honum inn dalinn. Þú munt því aldrei sjá bygginguna fyrr en þú ert eiginlega komin inn í hana.

Umsagnir sem hér hafa borist varðandi Tröllasmiði, hreindýr og annað sem virðist vera skrifað af einhverjum sem aldrei hafa stigið fæti á svæðið er þeim til skammar myndi ég segja. Rannsóknin sem vísað er í varðandi Tröllasmiðinn sýnir það að enginn Tröllasmiður fannst inn í Hoffellsdal og því engar líkur á að þetta muni raska þeirra búsvæðum nokkuð og því með ólíkindum að það sé reynt að draga þetta upp til að búa til mótrök við uppbyggingunni. Svo er það þetta með hreindýrin og að þau forðist mannabyggð/ferðamannastaði um 15km radíus og að öllum líkindum svelta út af þessari uppbyggingu er líka það furðulegasta sem ég hef lesið lengi. Rannsókn frá gönguskiðasvæði í Noregi, sem á ekkert sameiginlegt með svæðinu og hreindýrunum hér. Hreindýrin hér lifa í góðu samneyti við okkur, þau eru í garðinum hjá mér akkúrat núna á meðan ég skrifa þessa umsögn, kl 18:02 sunnudaginn 30.nóvember, og á sama afleggjara og ég bý á er stórt hótél. Svo vita það allir sem hafa ekið um Breiðamerkursand að hreindýrin þar eru í hundraða tali og öll mjög nálægt Jökulsárlóni, sem er einmitt einn stærsti ferðamannastaðurinn okkar í sveitarfélaginu. Ég vil því bara biðja ykkur sem vinnið þetta umhverfismat að hrifast ekki of auðveldlega með umsögnum frá fólki sem hefur enga þekkingu á svæðinu, enga hagsmuni að gæta og/eða umsögnum með engin almennileg rök önnur en að þeim finnist að

	<p><i>þau geti aldrei notið náttúrunnar í Hoffellsdal og Lóni eða hreinlega á Íslandi aftur eftir þessa uppbyggingu.</i></p> <p><i>Við verðum að horfa fram á veginn og byggja upp í takt við samtímann, við þurfum að segja söguna og taka betur á móti ferðamönnum og heimafólki. Þessi uppbygging er einmitt það, lyftistöng fyrir alla ferðabjónustu á svæðinu sem og fyrir okkur heimamenn.</i></p> <p><i>En ég ætla ekki að hafa þetta lengra, ég læt hinsvegar fylgja með Facebook pistil sem ég skrifaði um daginn og myndir af jökulgarðinum umrædda. Ég styð þessa uppbyggingu heilshugar og ég er handviss um að Bláa Lónið mun byggja þetta upp af einstakri virðingu við náttúruna og taka ævistarf fyrri landeiganda upp á nýtt plan, af þeirri virðingu sem svæðið á skilið. Við þurfum ekki fleiri áfangastaði eins og Jökulsárlón, sem er okkur öllum til háborinnar skammar.“</i></p>	
71.2	<p><i>„Uppbygging við Hoffellslón. Það hefur nú líklega ekki farið framhjá nokkrum manni undanfarin misseri að Bláa Lónið hyggst fara í uppbyggingu á baðlóni, jöklasýningu og veitingasölu inn við Hoffellslón ásamt hótelpbyggingu frammar í dalnum.</i></p> <p><i>Ég tel að það hljóti að reynast mörgum erfitt að viðurkenna að þeir séu bara frekar jákvæðir og jafnvel spennir fyrir uppbyggingunni við Hoffellslón þar sem umræðan undanfarið hefur hreinlega verið á þann veginn að hér sé um svo svakalega náttúrunið að ræða að annað einshafi bara ekki sést og sé hreinlega bara brot gegn mannkyninu að leyfa þessa uppbyggingu. En þar sem að ég er nú með frekar breitt bak og þoli það alveg að fólk sé ósammála mér þá ætla ég bara að leyfa mér að viðra mínar skoðanir á þessu máli og jafnvel að hrekja rangfærslur sem ég hef heyrt undanfarið um þessa uppbyggingu. Ég elska íslenska náttúru og bara náttúruna allsstaðar, en ég elska líka að sjá heiminn þróast og byggjast upp. Það er nefnilega þannig að einu sinni var ekkert og nú er fullt. Af því að einhverjir byggðu það upp.</i></p> <p><i>Það hefur skapast mjög hávær umræða í kringum þessa uppbyggingu. Það gleymist samtalveg í umræðunni að þessi uppbygging er gríðarleg lyftistöng fyrir afþreyingu ísveitarfélaginu og samfélagið í heild. Afþreying sem samfélagið hefur verið að bíða eftir í fjöldi ára. Það er einfaldlega ekki nóg að vera með gistingu og ævintýraafþreyingu nær eingöngu.</i></p> <p><i>Við þurfum að byggja upp áfangastað sem dregur fólk til sín. Jöklarnir laða fólk til sín, en það hefur ekki verið nóg til þess að fá fólk til þess að dvelja hér í lengri tíma. Fólk sem kemur hingað vill fræðast um náttúruna, jökla og samfélagið og það er hreinlega ekki nóg umfræðslu né aðgengi að þessum náttúruperlum eins og er. Við erum ekki öll svo heppin að hafa fulla færni til gangs og því er bætt</i></p>	Umsögnin krefst ekki viðbragða.

aðgengi fyrir öll eitthvað sem ég hlakka mjög til að sjá gerast hér. Metnaðarfull uppbygging með aðgengi fyrir öll sem býður fólki upp á fræðslu um jöklana og svæðið í kring er nákvæmlega það sem Hoffellsjökull og Hoffellslón eiga skilið. Bláa Lónið hefur komið að þessari uppbyggingarhugmynd með framkomu sem ég tel til fyrirmyndar. Þeir hafa sett þetta verkefni upp af mikilli fagmennsku, með virðingu fyrir náttúrunni og jákvæðum samfélagsáhrifum. Þeir hafa framtíðarsýn og njóta þeir góðs af ævistarfi fyrri landeiganda og með því munu þeir tryggja að uppbyggingin verði okkur öllum til fyrirmyndar í fræðslu og þjónustu við heima- og ferðamenn.

Frá því að Bláa Lónið kynnti fyrstu drög að uppbyggingu fyrir íbúum sveitarfélagsins, bæjarstjórn og svæðisráði suðursvæðis Vatnajökulsþjóðgarðs hefur margt breyst, þeir fóru með athugasemdirnar beint inná vinnuborð hjá sér til nánari mótunar.

Talað var um að þessi framkvæmd mætti ekki hamla almennu aðgengi að svæðinu, ef fólki langaði að ganga um svæðið óhindrað þá ættu þau að mega það, því það væri búíð að verðþannig í fjölda mörg ár. Þannig verður það, það mega öll koma þangað. Það er ekki verið aðfara að hindra neinn í að fara í göngu uppá fjall, skauta á ísilögðu lóninu eða tína ber í Geitafelli. Munurinn er kannski sá að þegar þú ert búinn að skauta eða ganga, þá getur þú úfarið inn og fengið þér heitt kakó og/eða látið fara vel um þig í heitu baðlóninu. Bláa Lónið hefur formlega óskað eftir samstarfi við Vatnajökulsþjóðgarð um að bæta gönguleiðir og fræðslu um svæðið.

Það er einnig talað um að ekki megi raska jökulgarðinum og hafa verið háværar athugasemdir um að það rask sem sé þar nú þegar sé smávægilegt. Það er hinsvegar töluvert rask þar nú þegar, slóði uppá jökulgarðinn, bílastæði ofan á honum og fyrir framan, sem og gönguleiðir á honum og allt í kring, útum allt í allar áttir. Það er því nú þegar óafturkræft rask þarna og ekki hægt að bera því við að þarna sé ósnortin náttúra, allavega ekki þar sem byggingin er fyrirhuguð. Það er mjög stór hluti jökulgarðsins ósnertur og verður þannig áfram. Þegar þú ekur inn dalinn þá verður ekki risastór bygging sem mætir þér og skemmir útsýnið þitt að jöklinum. Þvert á móti tekur jökulgarðurinn á móti þér og byggingin er staðsett innan við hann á því svæði sem er raskað nú þegar eins og sést á meðfylgjandi myndum.

Byggingarmagnið hefur breyst töluvert frá fyrstu drögum, gisting sem fyrirhuguð var inn viðlón var tekin út og herbergjafjöldi fækkað. Nú er hótelið fyrirhuguð frammar í dalnum og það er áætlað að byggja allt að 120 herbergi. Hótel með gæðaviðmið sem finnst ekki hér ásvæðinu, við höfum vissulega mjög góð hótél,

en þetta hótél er fyrirhugað í allt öðrum flokki. Það er ekki fyrir alla að gista á lúxushóteli, en staðreyndin er sú að það eru margir sem gista eingöngu á lúxushótelum og eru engin slík hér á svæðinu. Þessir ferðamenn hafaflogið hingað með þyrlum eða einkaflugvélum, farið í jökla-ævintýraferð og flogið svo í burtu héðan aftur.

Í sveitarfélaginu er boðið upp á allskonar gistimöguleika, það eru tjaldsvæði, gistiheimili og margskonar hótél. Með því að bjóða upp á afþreyingu á borð við baðlón við Hoffellslón geta allir þessir ferðamenn og heimamenn farið þangað, slakað á, notið náttúrunnar og fengið fræðslu um jöklana og svæðið. Afþreying sem er ekki í boði neins staðar annarsstaðar.

Það er mjög langt í næsta baðlón, til vesturs á Flúðum og til austurs á Egilsstöðum. Það er því mjög gott framfaraskref í þjónustu í okkar sveitarfélagi að byggja upp flott baðlón hér.

Bláa Lónið vill að öllum í samfélaginu gangi vel, það er allra hagur af sterku samfélagi. Þeir vilja versla við matvælaframleiðendur í sveitarfélaginu, þeir vilja vera með handunnar vörur úr sveitarfélaginu til sölu, þeir vilja byggja upp enn betra samfélag með okkur. Þeir vilja byggja upp framúrskarandi áfangastað í frábæru sveitarfélagi.

Samlegðaráhrif svona uppbyggingar eru gríðarleg. Við þurfum afþreyingu nær Höfn til þess að laða ferðamanninn lengra austur á land og halda honum lengur á svæðinu. Það er engum blöðum um það að fletta að mjög margir ferðamenn keyra frá Vík að Jökulsárlóni og aftur til baka samdægurs, enda er of lítið annað sem heldur ferðamanninum á svæðinu okkar þegar búið er að skoða Jökulsárlón og fara í einhverskonar jökla- eða ævintýraferð.

Við þurfum líka að hugsa um samfélagið okkar, við þurfum líka afþreyingu. Eitthvað til þess að brjóta upp hversdagsleikann og þá er frábært að fá æðislegt baðlón með útsýni á heimsvísu til að láta líða úr okkur eftir annasama viku eða erfiðan mánuð.

Ferðamenn koma til Íslands til þess að njóta náttúrunnar, það þýðir hinsvegar ekki að það megi ekki standa að uppbyggingu í náttúrunni. Það þarf að vanda vel til verka og byggja upp af virðingu við náttúruna og samfélagið. Staðsetningin á baðlóninu er valin vegna þess að þarna er einstakt tækifæri til þess að byggja upp áfangastað sem mun laða fólk til sín. Það er ekki sambærilegt að byggja upp baðlón í dalnum eða inn við Hoffellslón.

Aðgengi að lóninu eða Geitafelli er ekki sjálfsagður hlutur. Þrátt fyrir að þetta sé náttúra Íslands og að við viljum flestöllum ferðafrelsi þá þarf að viðhalda slóðum og slóðinn inn að Hoffellslóni er einn af þeim sem rennur í sundur nokkrum sinnum á

ári, hann verður ófærnema kannski fyrir þá sem eru á stórum breyttum jeppum. Það er ekki fólksbílafært þar nanema af því að landeigendur lagfæra slóðann. Það er engin skylda landeiganda að haldaslóðanum þangað færum fyrir hvern sem vill, við höfum verið mjög heppin með það að landeigendur hafa séð um að halda slóðanum opnum fyrir okkur hin.

Ef landeigandi má ekki byggja á þegar röskuðum jökulgarði, af hverju má hann byggja á jökulaur, við rætur fjalls, við hlið stöðuvatns, á mosavöxnu undirlendi, í mýri, í lægð eða uppi á hæð ?

Meðfylgjandi eru myndir af umræddum jökulgarði, þar sést ansi stórt bílastæði ofan á jökulgarðinum og annað fyrir framan hann sem og töluvert magn af gönguleiðum á honum og innan við hann þvers og kruss. Áætlað byggingarsvæði er þar sem gönguleiðirnar eru innan við jökulgarðinn. Augljóslega ósnortin náttúra. Jafnframt er bílastæðið víst ekki rask vegna þess að það geymir sögu. Það má líklega aldrei skrifa nýja sögu.

Ég vil bara enda þetta á að benda á að ef við byggjum ekki upp í takt við þróun samtímans, þá endum við með annað Jökulsárlón í höndunum. Ég er nokkuð viss um að ekkert okkarhorfi stolt á uppbygginguna við Jökulsárlón og vonumst eftir fleiri svoleiðis áfangastöðum.

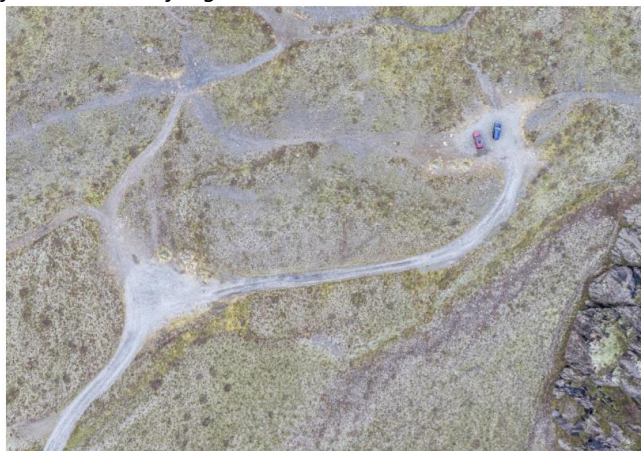



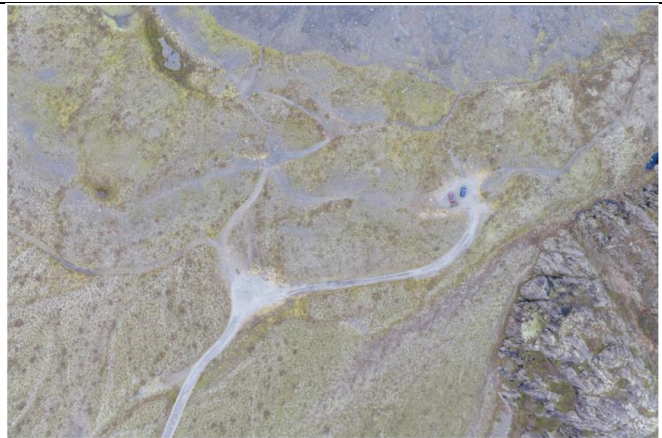

		
72	Sigfús Már Þorsteinsson, dags. 30.11.2025	
72.1	<p>„Ég tel að verkefnið muni skila jákvæðum áhrifum til langs tíma, efla ferðaþjónustu á svæðinu auka framboð af fjölbreyttum gæðum og skapa andrúmsloft fyrir framfarir og uppbyggingu. Þetta er verkefni sem gefur spennandi fyrirheit um blómlegt og samstillt samfélag þar sem fólk, náttúra og framtíð hugsa saman.“</p>	Umsögnin krefst ekki viðbragða.
73	Ágúst Elvarsson, dags. 30.11.2025	
73.1	<p>„Ég vil með þessari umsögn lýsa yfir afstöðu til þeirrar uppbyggingar sem fyrirhuguð er í Hoffelli. Að mínu mati getur verkefnið, ef vel er að staðið, orðið bæði Hornfirðingum og gestum svæðisins til mikilla hagsbóta – að því gefnu að náttúruvernd og vönduð landnýting verði ávallt höfð í fyrirrúmi. Hoffell og næsta nágrenni eru einstök náttúruperla, og mikilvægt er að allri uppbyggingu sé hagað þannig að hún skerði ekki þá upplifun sem jafnt heimamenn sem gestir sækja í inni í Hoffelli. Náttúran verður að halda sínu yfirbragði, og mannvirki þurfa að falla sem best að landslagi og sjást sem minnst frá jökullóninu og helstu útsýnispunktum. Að mínu mati eru fjölmörg tækifæri falin í verkefninu.“</p>	<p>Framkvæmdaraðili leggur áherslu á að áfram verði hægt að stunda þá útivist sem hefur verið stunduð á svæðinu hingað til og að upplifun haldist óskert. Í umhverfismatsskýrslu verður greint frá áhrifum framkvæmdarinnar á landslag og ásýnd og líkanmyndir birtar frá ákveðnum sjónarhornum, m.a. gönguleið/útsýnisstað og aðkomuleið. Í umhverfismatsskýrslu verður einnig greint frá áhrifum framkvæmdarinnra á samfélag, ferðaþjónustu og útivist.</p>
73.2	<p>„1. Bætt aðgengi og aukin upplifun fyrir alla Ef vel tekst til getur uppbyggingin:</p> <ul style="list-style-type: none"> • bætt aðgengi að svæðinu fyrir fleiri hópa, m.a. eldra fólk og hreyfihamaða og bíla sem komast sjaldnast inn að lóninu vegna slæms vegar • aukið öryggi þeirra sem fara um svæðið 	<p>Aðkomuvegurinn að jökulgarðinum verður bættur til að tryggja öruggari heilsárs aðkomu að jökulgarðinum, þannig að svæðið verði aðgengilegt fleiri gestum en áður, óháð því hvort þeir séu á sérútbúnum ökutækjum. Framkvæmdaraðili leggur áherslu á að áfram verði hægt að heimsækja svæðið án truflunar frá ferðaþjónustu, s.s. vegna ásýndar, hljóðvistar eða annarra áhrifa og að á svæðinu verði áfram hægt að njóta fámennis, kyrrðar og lítt</p>

	<p>Með bættu aðgengi ættu enn fleiri að geta notið þess að fara á skauta, berjamó eða annaragæðastunda í dásamlegri náttúru. Það er grundvallaratriði að almenningur eigi áfram óhindraðan aðgang að svæðinu, óháð því hvort fólk hyggst heimsækja baðlón eða ekki.“</p>	<p>snortinnar náttúru. Mannvirki verða hönnuð svo þau falli vel að núverandi landslagi. Áfram verður hægt að stunda afþreyingu tengt útivist.</p>
73.3	<p>„2. Tækifæri til að skapa einstakan og sjálfbæran áfangastað Ef baðlónið og tengd mannvirki verða hönnuð í sátt við umhverfið má með rétttri nálgun skapa:</p> <ul style="list-style-type: none"> • Einstakan áfangastað á heimsvísu með stórbrotnu útsýni yfir jökullón og skriðjökul, • upplifun sem byggir á náttúrunni og mannvirkjum sem falla að henni • tækifæri til fræðslu og vitundarvakningar um jarðsögu, loftslagsbreytingar og sérstöðu svæðisins. <p>Þetta má gera án þess að raska verndargildi svæðisins, svo lengi sem byggingaráform eru vönduð og tekin í samráði við fagaðila og aðra hlutaðeigandi. Hafa ber í huga að það hefur ekki enn farið fram umhverfismat. Og því með öllu ótímabært fyrir aðila að lýsa því yfir að svæðið verði skemmt. Á þessu stigi málsins er ekkert sem bendir til annars en að framkvæmdaraðili vilji gera þetta eins vel og hægt er, enda er ekki hagur neins sem vill selja aðgengi að upplifun í íslenskri náttúru skemmi náttúruna sjálfa.</p> <p>3. Samfélags- og atvinnuávinningur Uppbyggingin hefur möguleika til að:</p> <ul style="list-style-type: none"> • styrkja atvinnulíf á svæðinu, • stuðla að heilsársrekstri í ferðaþjónustu, • skapa fjölbreytt störf og efla stoðir byggðar í Sveitarfélaginu. Þetta er í góðu samræmi við markmið Vatnajökulsþjóðgarðs um að: • styðja byggð og atvinnuuppbyggingu í nágrenni þjóðgarðsins, hvetja til sjálfbærrar nýtingar náttúrugæða <p>Með því skilyrði að:</p> <ul style="list-style-type: none"> • náttúruvernd sé í fyrirrúmi, • aðgengi almennings sé tryggt og aldrei takmarkað, • byggingar falli sem best að landslaginu og sjáist sem minnst frá jökullóninu, <p>og reksturinn byggir á sjálfbærni og virðingu fyrir náttúru og sögu staðarins, tel ég að uppbyggingin við Hoffell geti orðið mikið tækifæri, bæði fyrir Hornafjörð og fyrir alla þá sem vilja njóta náttúru svæðisins til framtíðar. Hornfirðingar eiga líkast til kost á því að ísveitarfélaginu verði til áfangastaður fyrir ferðamenn sem</p>	<p>Þessi hluti umsagnarinnar krefst ekki svara.</p>

	<i>á sér engan líka um heim allan og verði samfélaginu og landinu öllu til mikils sóma.“</i>	
74	Kristján Rúnar Hauksson, dags. 30.11.2025	
74.1	<i>„Sem íbúi á Hornafirði líst mér ákaflega vel á þessa framkvæmd og er hún vel ígrunduð, og verður þetta ákaflega mikil lyftistöng fyrir atvinnulífið.“</i>	Umsögnin krefst ekki viðbragða.
75	Brynjólfur Tryggvi Árnason, dags. 30.11.2025	
75.1	<i>„Undirritaður. Br. Tryggvi Árnason sem starfaði í rúma tvo áratugi við þjónustu við íbúa og gesti Hornfjarðar sem sveitarstjóri og síðan við uppbyggingu á ferðaþjónustu svæðisins. Fyrirhuguð uppbygging í Hoffelli er nauðsynleg viðbót við þá miklu uppbyggingu sem hefur verið í Austur Skaftafellssyslu frá árinu 1985 þegar uppbygging á afþreyingu fyrir ferðamenn og aukna gístiaðstöðu og annari þjónustu. Fyrirhugaðar framkvæmdir í Hoffelli er enn ein fjöður í hatt svæðisins sem á eftir að styrkja ferðaþjónustuna og atvinnulífið til frambúðar í samkeppni við aðra landshluta og laða á svæðið bæði íbúa og ferðamenn og bæta mannlíf svæðisins.“</i>	Umsögnin krefst ekki viðbragða.
76	Hjörvar Ingi Hauksson, dags. 30.11.2025	
76.1	<i>„Ég, undirritaður Hjörvar Ingi Hauksson, íbúi í Nesjum, hef áhuga á að koma skoðun minni á fyrirhuguðu verkefni Bláa Lónsins við Hoffell á framfæri. Ég vil með þessu skila jákvæðri umsögn um fyrirhugaða uppbyggingu og leggja áherslu á þau jákvæðu áhrif sem framkvæmdin getur haft á samfélagið í sveitarfélaginu Hornafirði. Uppbygging af þessari stærðargráðu er afar mikilvæg fyrir svæði sem byggir afkomu sína á fjölbreyttum atvinnuháttum, traustum innviðum og sterkum búsetuskilyrðum. Með því að Bláa Lónið hyggist ráðast í framkvæmdir í Nesjum skapast einstakt tækifæri til að efla atvinnulíf, fjölga störfum og tryggja meiri stöðugleika fyrir íbúa. Bláa Lónið hefur víða reynst öflugur drifkraftur í ferðaþjónustu, og á Höfn og í Nesjum má búast við að verkefnið stuðli að aukinni verðmætasköpun fyrir marga ólíka atvinnugreinar. Slík uppbygging leiðir yfirleitt til fjölbreyttari starfa, aukinna tekna til sveitarfélagsins og sterkari rekstrarstöðu þeirra sem þegar starfa í ferðaþjónustu, byggingariðnaði, veitingarekstri og öðrum tengdum greinum. Með því að laða að stærri hóp gesta eykst eftirspurn eftir gistingu, þjónustu og afþreyingu á öllu svæðinu, sem skilar sér í jákvæðum áhrifum fyrir bæði minni og stærri rekstraraðila. Þvert á það sem oft er haldið fram dregur öflugur aðdráttarafl ekki úr umsvifum minni fyrirtækja heldur bætir þau, þar sem</i>	Umsögnin krefst ekki viðbragða.

	<p>ferðamenn dvelja lengur og nýta sér fjölbreyttari þjónustu þegar svæði fær sterkan og þekktan lykilkþátt eins og Bláa Lónið.</p> <p>Uppbyggingin hefur einnig jákvæð áhrif á búsetuskilyrði á svæðinu. Þegar stór og traustur atvinnurekandi sýnir áhuga á fjárfestingu eykst trú á framtíð byggðarinnar og það skapar hvata fyrir ungt fólk til að setjast að og fyrir fjölskyldur að sjá framtíðarmöguleika á svæðinu. Slíkar framkvæmdir geta líka leitt til betri þjónustu, svo sem öflugra skólastarfs, stöðugri verslunarreksturs og bættrar heilbrigðisþjónustu, einfaldlega vegna þess að fjölgun íbúa og aukin umsvif skapa sterkari grunn.</p> <p>Til viðbótar verður að telja það jákvætt að stór framkvæmd kallar á endurbætur á mikilvægum innviðum. Vegakerfi, aðkoma, rafmagn, fráveita og önnur grunnkerfi verða eðlilega tekin til endurskoðunar og styrkingar, sem gagnast ekki bara verkefninu heldur öllum íbúum og rekstraraðilum í Nesjum og á Höfn. Slíkar umbætur hefðu að líkindum ekki orðið nema með slíkri fjárfestingu og því má segja að sveitarfélagið fái mikilvæga innviðauppgjöngu án þess að bera fullan kostnað af henni sjálf.</p> <p>Þá má nefna að Bláa Lónið hefur almennt sýnt fagmennsku og metnað í umhverfismálum, og ef sveitarfélagið setur skýr skilyrði um vistvæn vinnubrögð, landslagsvernd og sjálfbærni er full ástæða til bjartsýni að framkvæmdin verði vel unnin og falli vel að náttúru og umhverfi svæðisins. Það er því vel hægt að vera jákvæður gagnvart verkefninu og samt tryggja að allri fagmennsku sé fylgt eftir.</p> <p>Í heildina litið tel ég þessa uppbyggingu mikil tækifæri fyrir sveitarfélagið Hornafjörð. Hún eflir atvinnulíf, styrkir búsetuskilyrði, bætir innviði, fjölgar störfum og lyftir Nesjum og Höfn upp sem einum áhugaverðasta og eftirsóttasta áfangastað á Íslandi. Ég styð verkefnið og tel það vera raunhæft og jákvætt skref í átt að sterkari framtíð fyrir allt samfélagið.“</p>	
77	Gísli Karl Ágústsson, dags. 30.11.2025	
77.1	<p>„Ég starfa í ferðaþjónustu hér á Hornafirði og sé daglega hvernig gestir okkar sækja í gæði, ró og sterkar upplifanir. Það eru einmitt þessir verðmætari kunnar sem halda ferðaþjónustunni á svæðinu á góðri braut og vilja þjónustu sem stendur undir nýjum standard. Að mínu mati getur uppbygging við Hoffellslón orðið mikilvægt skref í þá átt.</p> <p>Við eigum marga frábæra staði í sveitarfélaginu og ég sé þetta verkefni sem eðlilega og jákvæða viðbót við það sem þegar er sterkt. Ef vel er staðið að hönnun og framkvæmd er hægt að gera þetta í sátt við umhverfið og skapa</p>	Umsögnin krefst ekki viðbragða.

	<i>upplifun sem styður bæði samfélagið, atvinnulífið og þá náttúru sem við öll metum.“</i>	
78	Ragnar Frank Kristjánsson, Katrín Birna Þráinsdóttir, Anna Kjartansdóttir, dags. 30.11.2025	
78.1	<p><i>„Það er mat Hollvina Hornafjarðar að halda eigi uppbygginu á baðlóni frá ósnortinni náttúru. Geitafellsbjörg og Hoffellslón eru dýrmætar náttúruminjar og útivistarsvæði. Það er einstakt fyrir skólabörn og íbúa Hornafjarðar að geta upplifað og notið sérstakra náttúruminja í sínu nánasta umhverfi. Skriðjöklar og jökulgarðar einkenna landslagið í Austur-Skaftafellssýslu, íbúar sýslunnar hafa glímt við jökulár og framrás skriðjökla í gegnum aldirnar. Nú eru allar jökulár sýslunnar brúaðar sem auðveldar aðgengi að jökulminjum. Jöklarnir laða á hverju ári mörg hundruð þúsunda ferðamanna. Náttúra landsins hefur fram til þessa verið það aðdráttarafl sem dregur ferðamenn til landsins og þar með knýr ferðaþjónustuna. Yfir 80% ferðamanna koma vegna sérstöðu landsins. Óröskuð náttúra er gullegg til framtíðar. Rannsóknir staðfesta mikilvægi náttúrunnar í hugum Íslendinga.</i></p> <p><i>Það er fáheyrt að skoða megi frá láglandi jökulminjar frá 1890. Þegar framrás skriðjökla á sögulegum tíma var sem mest. Óröskuð náttúra er auðlind Skaftfellinga sem og allra landsmanna. Því er mikilvægt að uppbygging ferðaþjónustu verði ekki í eða svo nærri jökulöldunni og jökullóninu að órofin jarðsaga eða náttúra beri skaða af.</i></p> <p><i>Jökulgarðar við Hoffellsjökul eru í næsta nágrenni við Vatnajökulþjóðgarð, sem er á heimsminjaskrá UNESCO. Það eitt og sér ætti að takmarka alla uppbyggingu í jaðri þjóðgarðsins, sem eru gersemar á heimsvísu. Hollvinir Hornafjarðar telja það afar brýnt að fundinn verði annar staður til uppbyggingar á baðlóni í landi Hoffells og skynsamlegast að það verði á landi sem nú þegar hefur verið raskað.“</i></p>	Vísað er í svar við umsögn í lið 10.3.
79	Brynja Dögg Friðriksdóttir, Helga Valgerður Friðriksdóttir, Sveinn Heiðar Friðriksson, dags. 30.11.2025	
79.1	<p><i>„Athugasemdir þessar snúa fyrst og fremst að fyrirhuguðu baðlóni, gestastofu, veitingaþjónustu og bílastæði á svæði II, sem er inn við Hoffellslón, enda mun sú framkvæmd fela í sér gríðarlegt og óafturkræft rask á jökulöldunni við Hoffellslón, og náttúruna í næsta nágrenni.</i></p> <p><i>Hoffellsjökull og náttúran í kring er einstakt svæði með tilliti til jökulsins, mismunandi bergtegunda og jökulminja, gróðurs og dýralífs. Árlega dregur svæðið að sér þúsundir gesta, bæði heimamanna og erlendra ferðamanna, sem eru þangað komin til að upplifa einstaka náttúruvegur og kyrrð. Sérstaða</i></p>	<p>Vísað er í svar við umsögn í lið 8.3. Framkvæmdaraðili leggur áherslu á að áfram verði hægt að heimsækja svæðið án truflunar frá ferðaþjónustu, s.s. vegna ásyndar, hljóðvistar eða annarra áhrifa og að á svæðinu verði áfram hægt að njóta fámennis, kyrrðar og lítt snortinnar náttúru. Mannvirki verða hönnuð svo þau falli vel að núverandi landslagi. Áfram verður hægt að stunda afþreyingu tengt útivist.</p> <p>Í umhverfismatsskýrslu verður greint frá áhrifum framkvæmdarinnar á jarðmyndanir.</p>

	<p>svæðisins umfram t.d. önnur nærsvæði skriðjökla í Austur-Skaftafellssýslu er einmitt ekki hvað síst kyrrðin og fámennið en gestir eru þar öllu jafna í fámennum hópum, enda hefur massatúrisminn ekki enn náð þangað. Jökulurðin markar mestu stöðu Hoffellsjökuls eins og hann var um 1890, og eins og hvert mannsbarn sér þá hefur jökullinn rýrnað gífurlega mikið síðan. Hoffellsjökull hopar líkt og aðrir jökla og ásýnd jökulsins mun breytast mikið og hann mun rýrna enn meira, gangispár um hlýnun jarðar eftir. Fyrirhugaðar framkvæmdir og byggingar við Hoffellslón eru gríðarlega umfangsmiklar og munu - hvernig sem á það er litið - valda óafturkræfri breytingu á landslaginu líkt og helstu tölur um byggingamagn gefa til kynna í matsáætluninni (bls. 36).</p> <p>Hugmyndir Bláa lónsins fela í sér að fella byggingarnar að miklum hluta inn í eða við jökulölduna, sem útleggst í raun bara á einn veg, að jökulaldran verði grafin í sundur fyrir þær byggingar sem þar mun rísa sem verði síðan huldar að framkvæmdum loknum. Svo umfangsmikil framkvæmd á einfaldlega ekkert erindi í jafn viðkvæmu landslagi og þarna er, og munu gjörbreyta allri ásýnd svæðisins, sama hversu „vel falin“ byggingin verður, þegar hún verður fullkláruð. Þá kemur einnig fram að hluti baðlónsins verði innandyra, sem í sjálfu sér kemur ekki á óvart enda óvíða jafn kalt og hvasst á þessu svæði í hánorðanátt að vetri. Undirrituð vilja einnig benda á að part úr ári, er aðeins sól á þessu svæði stuttan part úr degi, eða þar til sól fer að síga og gengur bakvið Svínafellsfjallið. Þar af leiðir að svæðið er í raun í skuggafrá sólu stóran part úr degi yfir dimmasta tíma ársins.“</p>	
79.2	<p>„Fyrirhugaðar framkvæmdir Bláa lónsins á svæði II er í c-hluta á Náttúruminjaskrá og flokkast því undir svæði sem tilefni er til að friða eða friðlýsa, sökum þess hversu einstakar náttúru- og jökulminjar eru á svæðinu. Það er fyrirhuguð hótélbygging á svæði I hins vegar ekki og það færi mun betur að baðlónið, gestastofan og veitingaþjónustan væri sameinuð hótélbyggingunni sem ráðgerð er á svæði I, eða í það minnst að aðrir möguleikar væru skoðaðir fyrir staðsetningu baðlóns og gestastofunnar.“</p>	Vísað er í svar við umsögn í lið 1.5.
79.3	<p>„Það er mikilvægt að allar upplýsingar um þessar fyrirhuguðu framkvæmdir Bláa lónsins í Hoffelli séu skýrt framsettar og þeir einstaklingar sem fjalla um þær geri það á skýran hátt. Því verður ekki hjá því komist að gagnrýna bæjarstjóra Hornafjarðar, Sigurjón Andrússon, fyrir villandi framsetningu í pistli sem hann birti nýverið á vefsíðu sveitafélagsins, þar sem öllu svæðinu er grautað saman undir Hoffell. Hér eru dæmi:</p>	Framkvæmdaraðili er meðvitaður um að fyrirhuguð framkvæmd er innan svæðis sem er á C-hluta náttúruminjaskrár og verður greint frá áhrifum framkvæmdarinnar á verndarsvæði í umhverfismatskýrslu.

	<p><i>Eitt af því sem við sjáum gerast með uppbyggingu á baðstað í Hoffelli er að laða fleiri gesti austar á landið.(...)</i></p> <p><i>Fyrstu hugmyndir um baðstaðinn í Hoffelli gera ráð fyrir að þar verði glæsileg jöklasýning. Sú sýning mun byggja á Jöklasýningunni sem þegar er til staðar í Hoffelli...</i></p> <p><i>Baðstaðurinn verður ekki í Hoffelli, samkvæmt því sem fram kemur í matsáætlun sem hér er til umræðu, heldur verður baðlónið, gestastofa og veitingaþjónusta inn við Hoffellslón við Hoffellsjökul. Frá Hoffelli og inn að Hoffellsjökli eru um 4 km, en aðalmunurinn er sá að Hoffellslón og Hoffellsjökull er í c-hluta náttúruminjaskrár en það er Hoffell ekki. Það er því einfaldlega ekki hægt að tala um þessar fyrirhuguðu framkvæmdir Bláa lónsins eins og þær verði allar staðsettar í Hoffelli.“</i></p>	
79.4	<p><i>„Það er jákvætt að unnið verði umhverfismat fyrir þessa fyrir huguðu framkvæmd, og það er óskandi að matið verði ítarlegt og nái til fjölmargra þátta. Við mat á áhrifum framkvæmdarinnar á ásýnd og landslag (bls. 45, mynd 4.1), þá eru aðeins nefndar fjórar tillögur að sjónarhornum sem er einfaldlega of lítið. Undirrituð leggja til að einnig verði bættinn í mat á ásýnd og landslag á þeim stöðum sem eru merktir með gulum punktum – og horft verði til baðlónsins og bygginganna:“</i></p>	<p>Framkvæmdaraðili hefur unnið frumgreiningu á sýnileika mannvirkja sem bendir til þess að ekki sé þörf á að bæta við sjónarhornum frá göngusvæðum austan við framkvæmdasvæðið. Í umhverfismatsskýrslu verður sjónarhorni bætt við vestan við fyrirhugað framkvæmdasvæði á jökulöldunni, sbr. svar við umsögn í lið 3.1.</p>

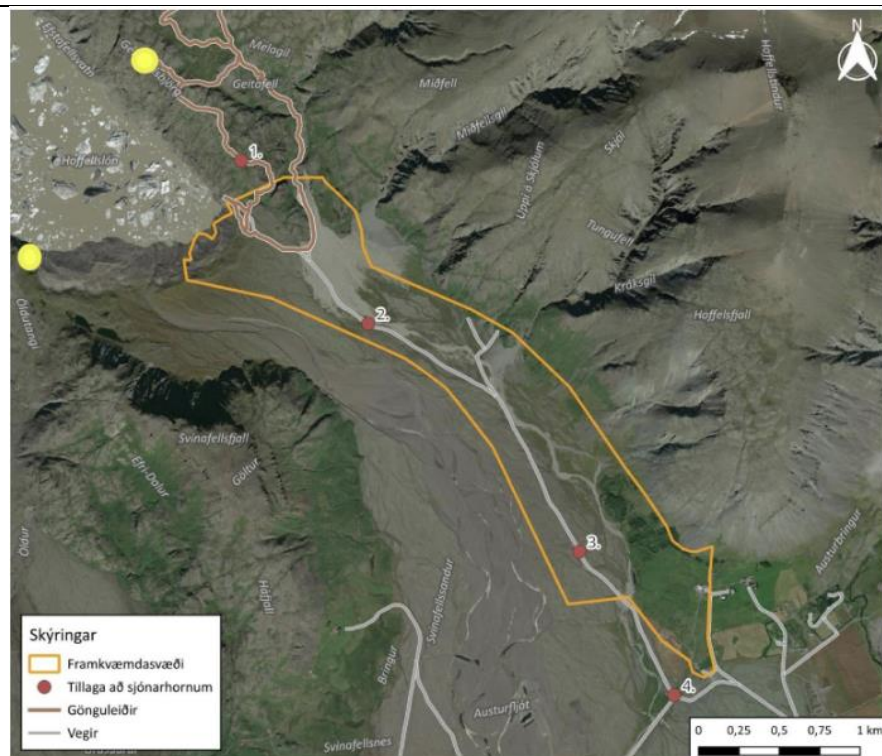

79.5 „Eins er mikilvægt að fram fari mat á ljósmengun og ekki hvað síst hljóðmengun vegna þeirra miklu umferðar sem mun aukast um þetta svæði. Gert er ráð fyrir allt að 120 bíla bílastæðivið Hoffellslón. Það er hins vegar hvergi að finna upplýsingar í matsáætluninni um það hversu mikil umferð er talin verða á þessi svæði, hvorki til og frá hótelinu á skógræktarsvæðinu né upp að baðlóninu við Hoffellslón. Miðað við fjölda herbergja á hótelinu og allt að 1500 gesti á dag í baðlón og gestastofu er ljóst að umferðarþungi frá þjóðvegi og inn eftir að Hoffelli og Hoffellsjökli mun aukast gríðarlega frá því sem nú er með tilheyrandi umferðarhávaða fyrir íbúa sem búsettir eru á svæðinu sem og gesti sem vilja sækja í kyrrð og náttúrufegurð inn við jökul.“

Vísað er í svar við umsögn í lið 10.8 varðandi hljóðvist og ljósmengun. Matsáætlun er verkáætlun komandi matsvinnu. Í kafla 3.6 í matsáætlun stendur að unnið verði samgöngumat í tengslum við framkvæmdina og að greint verði frá niðurstöðum þess í umhverfismatskýrslu. Stuðst verður við niðurstöður samgöngumatsins við mat á áhrifum framkvæmdarinnar á umferð og greint frá niðurstöðum matsins í umhverfismatskýrslu.

79.6	<p>„Í matsáætluninni kemur fram að í umhverfismatsskýrslu verði lagt mat á samfélagslegáhrif framkvæmdarinnar og áhrif hennar á ferðþjónustu og útivist á svæðinu (bls. 47). Til þess verður m.a stuðst við gögn og rannsóknir sem eru tæplega áratuga gamlar. Það mun ekki gefa rétta mynd að styðjast við svo gömul gögn um áhrif ferðþjónustu á samfélög einfaldlega af því að fjöldi ferðamanna hefur stórkæmt á þeim árum sem liðin er frá því að gögnin voru unnin 2016. Samkvæmt Ferðamálastofu var heildarfjöldi ferðamanna á Íslandi tæplega 1,8 milljón árið 2016 og árið 2024 voru þeir tæplega 2.300.000. Upplifun Íslendinga af ferðamönnum hefur einnig breyst eftir því sem ferðamönnum hefur fjölgað líkt og fram kemur í skýrslu Ferðamálastofu frá 2024 (bls.55) um viðhorf Íslendinga til ferðamanna og ferðþjónustu 2023; Viðhorf landsmanna til ferðamanna og ferðþjónustu hafa tekið breytingum frá síðustu könnun. Fækkað hefur í hópi þeirra sem telja ferðþjónustuna efnahagslega mikilvæga og eru jákvæðir í viðhorfum til áhrifa ferðþjónustu á atvinnufjölbreytni, samfélag og efnahag. Þá hefur ónæði vegna ferðamanna einnig aukist lítillega. Dregið hefur úr almennri ánægju með ferðþjónustu í samfélaginu sem og trú íbúa á sjálfbærni ferðþjónustunnar. Þá hefur hlutfall landsmanna sem þykir fjöldi ferðamanna vera of mikill að sumri og vetri til aldrei verið hærra.“</p>	<p>Framkvæmdaraðili þakkar fyrir ábendingar um gögn og rannsóknir og mun tryggja að stuðst verður við nýjustu gögn um ferðþjónustu við mat á áhrifum.</p>
79.7	<p>„Hoffellsjökull og náttúran við jökulinn er einstakt svæði sem er vinsælt meðal heimamanna og erlendra ferðamanna. Aðdráttarafli svæðisins er ekki hvað síst kyrrðin og fámennið sem þar er, og óviða er hægt að finna jafn merkilegar jökulminjar, sögur af sambúð manna við jökulinn, fjölbreytt gróðurfar og búsetusvæði fugla og hreindýra. Í nútímasamfélagi þar sem hraði og áreiti dynur á fólki alla daga, þá er kyrrð og náttúrufegurð eitt það verðmætasta sem við eigum. Náttúran við Hoffellsjökul og Hoffellslón er einstök og eitt helst aðdráttarafli svæðisins er einmitt það, kyrrð og náttúrufegurð. Fyrirhugaðar framkvæmdir á þessu svæði munu gjörbreyta upplifun ferðamanna og heimafólks af svæðinu, umferðar hávaði mun aukast gríðarlega og byggingamagn og baðlón mun valda óafturkræfanlegum raski á landslaginu og þeim jökulminjum sem þar eru. Það er því mikilvægt að vanda mjög til verka við umhverfismat og kanna þau viðtæku áhrif sem fyrirhugaðar framkvæmdir munu hafa á jökulölduna, náttúruna og lífríkið á þessu svæði.“</p>	<p>Í umhverfismatsskýrslu verður greint frá áhrifum framkvæmdarinnar á jarðmyndanir, vistgerðir og gróðurfar, fugla- og dýralíf, umferð, samfélag, ferðþjónustu og útivist.</p>

79.8	<p>„Í matsáætluninni kemur fram að tilgangur og markmið framkvæmdarinnar sé að byggja upp ferðaþjónustu á svæðinu og stuðla að auknum atvinnutækifærum í ferðaþjónustu á svæðinu. Þá sé enginn baðstaður frá Suðurlandsundirlendi að Egilsstöðum (bls. 36). Ferðaþjónusta er nú þegar önnur stærsta atvinnugreinin á Hornafirði, og gistirými í sveitafélaginu er margfaldur íbúafjöldi. Það er ekki hægt annað en að spyrja sig, hvenær verður nóg, nóg? Á hvaða vegferð er sveitafélag sem vill auka enn við í atvinnugrein sem í grunninn er að mestu láglau nastörf og kallar á mikið aðflutt vinnuafli til starfa í sveitafélagi þar sem er viðvarandi húsnæðisskortur, og innviðir eins og vegakerfi, heilbrigðisþjónusta og löggæsla taka ekki mið af öllum þeim fjölda ferðamanna sem þangað kemur nú þegar? Það er sannarlega ekki baðlón frá Suðurlandsundirlendi að Egilsstöðum, en það flokkast nú varla undir mannréttindi að hafa baðlón í hverju póstnúmeri. Það er hins vegar réttur okkar almennings og komandi kynslóða að geta notið náttúrunnar, kyrrðarinnar og jöklanna og því ber okkur skylda til að vernda þetta svæði. Umræðan um svæðið við Hoffellsjökul ætti því frekar að snúast um að friðlýsa það en um uppbyggingu ferðaþjónustu á því.“</p>	<p>Samkvæmt könnun Ferðamálastofu á ferðavenjum erlendra ferðamanna hafa baðlón verið vinsælasta afþreying þeirra síðustu ára, en meirihluti svarenda frá árinu 2017 heimsótti baðlón eða náttúrulega á Íslandi¹¹.</p> <p>Stór hluti ferðamanna heimsækir Jökulsárlón en fer ekki austar. Enginn baðstaður er á svæðinu frá Suðausturlandsundirlendi að Egilsstöðum og mun því baðstaður við Hoffell þjónusta allt þetta svæði. Baðstaðurinn við Hoffellslón verður stór segull fyrir ferðamenn og mun stuðla að því að þeir dvelji lengur í sveitarfélaginu.</p> <p>Framkvæmdaraðili hyggst byggja húsnæði fyrir starfsmenn á Höfn sem mun auka á byggðafestu og styrkja samfélagið á Höfn. Ekki er rétt sem fullyrt er í umsögninni að framkvæmdinni fylgi að mestu láglau nastörf heldur verður leitast eftir fólki með mismunandi menntun, reynslu og þekkingu. Í umhverfismatsskýrslu verður fjallað um störf sem munu fylgja framkvæmdinni bæði á framkvæmdar- og rekstrartíma.</p>
80	Hallmar Hallsson, dags. 30.11.2025	
80.1	<p>„Fyrirhuguð uppbygging Bláa lónsins í Hoffelli er afar jákvætt skref fyrir svæðið og ber með sér skýra sýn um vandaða, hófstilla og ábyrgða þróun. Áformin virðast taka fullt tillit til náttúrulegs umhverfis og leggja áherslu á að samræma mannvirki landslagi, þannig að sérkenni svæðisins haldist óspillt. Uppbyggingin mun styrkja innviði svæðisins, bæta aðstöðu gesta og skapa aukið aðdráttarafl án þess að raska þeirri kyrrð og náttúruvegurð sem Hoffell er þekkt fyrir. Jafnframt felur verkefnið í sér tækifæri til aukinnar atvinnusköpunar og jákvæðra efnahagslegra áhrifa fyrir nærsamfélagið. Áformin endurspeglar metnað til sjálfbærrar ferðaþjónustu þar sem gæði upplifunar, vernd náttúru og langtímahugsun eru í forgrunni. Fyrirhuguð uppbygging í Hoffelli lofar góðu og er líkleg til að verða dýrmæt viðbót sem styrkir svæðið til framtíðar.“</p>	<p>Umsögnin krefst ekki viðbragða.</p>
81	Michael Virgil Bishop, dags. 30.11.2025	
81.1	<p>“I, Michaël Bishop, would like to express my gratitude for the opportunity to comment on this project at an early stage of the decision-making process. Over the past decade, I have developed a strong connection with the glaciers of the Southeast, making it the kind of place that feels like home and where I could see</p>	<p>Vísað er í svar við umsögn í lið 15.1. Vísað er í svar við umsögn í lið 1.5 varðandi staðsetningu baðlónsins.</p>

¹¹ Sjá hér: <https://www.ferdamalastofa.is/is/rannsoknir/ferdavenjur-erlendra-ferdamanna#eldri-kannanir>

myself living in the future, which is why I feel compelled to take part in the discussion on the future of this unique area.

To me, Hoffellsjökull represents the most accessible glacier and glacial lagoon from Höfn, and likely the one I will get to visit the most if I were to move back there, as one can enjoy its spectacular wild nature without the interference of tourism and its impacts. While I have no doubts about the sincere intentions of developers to craft unique experiences and tourism products in this area, the developments envisioned by the lagoon of Hoffellslón (i.e. svæði II) will entirely change how I will feel when visiting this area and tarnish the experience that I seek in this place.

The location of the bathing resort on the glacier's terminal moraine is unacceptable due to its historical significance as one of the youngest landforms on Earth and as one of the clearest evidence of our glaciological and climate history, along with its value for educational and scientific tourism. In other words, the direct physical impacts of the project and the change of appearance of the site are far too important and furthermore affect a sensitive landform that has a very special value.

Another important point is that the presence of buildings, parking lots, and tourism traffic in the area will interfere with non-customers' experience of nature and wilderness in the area, consequently reducing access to wilderness experiences.

My recommendation for this project is to relocate "svæði II" so that it does not overlap with the moraines formed by Hoffellsjökull over the past 135 years or so. I would ideally suggest relocating the bathing resort to the location of the hotel, or at least consider an option about 1-1,5 km away from the moraine where there is still a very nice view to the glacier (and potentially make 1-2 hot tubs somewhere by the glacier lagoon if deemed necessary for marketing purposes) as well as some vegetation that can reduce the visual impact of the project in the long term. The key advantage is that traffic going to the geothermal baths is separated from those that are going to the lagoon to enjoy nature, peace and quiet.

At the very least, for environmental assessment purposes, I would suggest relocating the option about 250 m away from the terminal moraine, close to the hill, with the parking lot further away, in order to minimize visual impacts from the viewpoints on the moraine and along the trails that are on top of Geitafellsbjörg, and urge for developers to adopt culturally appropriate building designs inspired by traditional methods and materials rather than some odd-

	<p><i>shaped modern buildings. To clarify, I would still find this inappropriate but at least the moraine would be kept preserved.</i></p> <p><i>The only recommendation I have for “svæði I” is to consider having it only on 1-2 floors in order to minimize visual impacts and light pollution.</i></p> <p><i>I will do my best in the document attached to provide a detailed and constructive feedback on the changes that would reduce the environmental impact and help retain the natural values of the area, following the order of the document. The moraine as a whole should absolutely be preserved from any material transport, as it is the last trace of where the glacier used to be. I would even suggest donating the area covered by the terminal moraine to Vatnajökull National Park so that it could finally have a boundary that make some sense and is visible on the field, as this feature clearly belongs in a National Park. Last, I will also refer/reply to other submitted comments in a separate document.”</i></p>	
81.2	<p><i>„P.14-15. 2.1.</i></p> <p><i>None of the area within Svæði II seem appropriate for the development of facilities due to direct impacts on glacial landforms.</i></p> <p><i>SUGGESTION: I suggest relocating this about 1,5 km away, where a few summer houses are currently located, so that traffic of visitors heading to the trail system is separated from those that are only interested in the lagoon. Ideally, it could also be relocated to Svæði I.”</i></p>	<p>Í umhverfismatsskýrslu verður greint frá áhrifum framkvæmdarinnar á jarðmyndanir.</p>
81.3	<p><i>„P.19. 2.1.2</i></p> <p><i>It is important that the risk of flood is assessed in the area where road construction or improvements is planned between Hoffell and Hoffellslón, as there can be substantial amounts of water there when snowmelt coincides with heavy precipitation, typically in the late winter/spring. As roads tend to be built up, this would affect the hydrology of the area and how the flood system would be altered in order to prevent related risks.</i></p> <p><i>SUGGESTION: Making a thorough assessment of the risk of floods in the area and setting up a flood information and prevention system to ensure visitor safety.“</i></p>	<p>Jarðfræðingar hjá EFLU hafa unnið skýrslu um náttúruvá á framkvæmdasvæðinu. Í umhverfismatsskýrslu verður greint frá niðurstöðum skýrslunnar og helstu náttúruvá á svæðinu, s.s. ofanflóðahættu, hættu af árflóðum, veðurfari, náttúruvá í jöklaumhverfi og samspili þessara þátta.</p>
81.4	<p><i>„P.19-20 2.1.3</i></p> <p><i>The area which I find most suitable for the geothermal lagoon is located about 1,5 km away from the lagoon itself, in the area with the L11 ecosystem type, corresponding to natural birch forest with trees that are less than 2m tall. Even though it is protected according to Article 61 of the Nature Conservation Act 60/2013, one big difference with the moraine is that the birch can grow back, while the moraine will never grow back. Over the long term, birch forest can help</i></p>	<p>Varðandi birkiskóg er vísað í umsögn Lands og skógar í lið 5.1.</p> <p>Varðandi staðsetningu baðlónsins er vísað í svar við umsögn í lið 1.5.</p>

	<i>reducing visual impacts of infrastructure in the surrounding area, which could therefore somewhat mitigate the wilderness impacts of the project.”</i>	
81.5	<p>„P.24 2.1.5 <i>Svæði II clearly falls within the area which is within the boundary of the “other natural heritage (Part - C)”, i.e. considered worthy of protection or conservation, and is located right outside of the boundary of Vatnajökull National Park, which is on the UNESCO world heritage list. The whole area within Svæði II undoubtedly holds a very high natural value, which is part of the reason why the area is considered as part of the “other natural heritage (Part - C)”. The national park boundary in this location does not match any physical landform, and is therefore obscure and imperfect, but it is clear that the moraine deserves to be included in Vatnajökull National Park.</i></p> <p><i>SUGGESTION: I would suggest donating the area covered by the terminal moraine to Vatnajökull National Park so that it could finally have a boundary that make some sense and is visible on the ground.”</i></p>	<p>Í umhverfismatsskýrslu verður greint frá áhrifum framkvæmdarinnar á verndarsvæði, þ.m.t. Vatnajökulsþjóðgarð og svæði á C-hluta náttúruminjaskrár.</p>
81.6	<p>„<i>The natural value held by the moraine will be irreversibly reduced by the physical impacts of the project, e.g. material transportation, construction, landform and landscape alterations. The moraine there is the most visible and the last evidence of the presence of the glacier in this area about 135 years ago, in 1890. As such, this is amongst the youngest landforms on earth, which holds a very important educational value for visitors, and should absolutely be left as untouched as possible. As a guide, it is very valuable to be able to show where the glacier used to be at different times in human history. The presence of a building or parking lot and disturbance of such delicate landforms makes it more difficult for visitors to easily spot these clues in the landscape. I would like to point out that Geitafellsbjörg is among the most valuable hiking areas that I like to visit on my tours and I can assure you that the planned developments will reduce the appeal of this area for my guests.</i></p> <p><i>SUGGESTION: I would suggest keeping the moraine undisturbed and clear of any construction. Trail management can be performed to reclaim vegetation and help further preserve the area, but the level of impact induced by the construction of such a large complex is simply on a different order of magnitude. The area that I find most suitable (i.e. 1-1.5 km away from the terminal moraine) for the bathing resort is still located within the area of “other natural heritage (Part - C)”. Obtaining an exemption to locate the bathing resort in that location might be easier than on the moraine due to much lower environmental impacts</i></p>	<p>Í umhverfismatsskýrslu verður greint frá áhrifum framkvæmdarinnar á jarðmyndanir og verður mat lagt á verndargildi þeirra.</p>

	<p><i>on the landforms (i.e. no levelling of a moraine involved). The proximity to the boundary could be used as it is a straight line, which is by nature imperfect and does not follow any landform, ecotype or other features, but is merely the arbitrary line connecting two summits, which could be subsequently readjusted.”</i></p>	
81.7	<p>„P.25. 2.2.1 <i>I question the claimed sustainability of the project, as I have no doubts that economic benefits cannot offset environmental costs. This project cannot be seen in any way as environmentally beneficial compared with the option of not doing it. All development and subsequent use of the facilities have an environmental cost. The easiest way to lower carbon emissions is to stop emitting them and not engaging in practices which will result in increased mobility to reach more and more remote places.</i> <i>SUGGESTION: I suggest minimizing carbon emissions from such a project by relocating it as close as possible to pre-existing transportation network and staff residency area. 150 employees driving 20min twice a day implies a high carbon footprint while taking more of the employees’ free time. Relocating the geothermal lagoon closer to Hoffell will be better for the environment and society as it will reduce carbon emissions induced by transportation and daily commute as well as those related to construction, while improving community well-being, by giving employees more free time, and because locals won’t need to drive further to seek more untouched settings</i> <i>SUGGESTION: Providing employees with EVs could further reduce the carbon footprint of the operation of such a resort.”</i></p>	<p>Meginhluti starfsmanna mun búa á Höfn en gert er ráð fyrir að hluti þeirra muni dvelja á svæðinu. Að öðru leyti er vísað í svar við umsögn í lið 1.5 varðandi staðsetningu baðlónsins.</p> <p>Framkvæmdaraðili hefur fengið ráðgjafa til að þróa sjálfbærnistefnu framkvæmdarinnar sem miðar m.a. að því að draga úr kolefnisspori framkvæmdarinnar. Nánar verður greint frá sjálfbærnistefnu í umhverfismatsskýrslu.</p>
81.8	<p>„P.28. 2.2.3. <i>It only comes now to my attention that some changes to the municipal plan were being done, while institutions such as the national park should have been inviting the public to comment on this matter. This allows developers to say that “this project is in line with local planning documents for the area”. With such project, it always feels like citizen voices are always raised either too early or too late, but are far too often ignored.”</i></p>	<p>Kynning matsáætlunar er opin öllum og almenningur getur veitt umsögn um hana. Skipulagsstofnun leitaði umsagnar Náttúruverndarstofnunar, sem er lögbundinn umsagnaraðili, sjá lið 10.</p>
81.9	<p>„P.29. 2.2.4. <i>It seems important to provide more information as to which human interventions will be involved in relation to road-work in the area, and whether flood barrier and other visually impactful interventions are expected to be made in the area, as well as which road will be built, and the origin of material used for such</i></p>	<p>Í kafla 3.6 í matsáætlun er fjallað um vegi og slóða. Til stendur að bæta aðkomuvegin og með því greiða aðkomu baðlónsgesta sem og almennings að helsta áningarstað á Hoffellssvæðinu við Hoffellslón, í samræmi við markmið svæðisins samkvæmt stjórnunar- og verndaráætlun Vatnajökulsþjóðgarðs. Þörf er á tilfærslu vegarins vegna flóðahættu en</p>

	<p><i>construction. The impact on local hydrology and flood system is important to document for such a project."</i></p>	<p>endanleg lega liggur ekki fyrir og verður henni gerð frekari skil í umhverfismatsskýrslu.</p> <p>Í umhverfismatsskýrslu verður greint frá niðurstöðum skýrslu um náttúruvá á svæðinu, s.s. ofanflóðahættu, hættu af árflóðum, veðurfari, náttúruvá í jöklaumhverfi og samspili þessara þátta og breytingum á vegi vegna mögulegrar náttúruvá. Í umhverfismatsskýrslu verður einnig greint frá áhrifum framkvæmdarinnar , þ.m.t. vegna breytinga á vegi, á landslag og ásýnd.</p>
81.10	<p>„P.30. 2.2.5 <i>Air, noise and light pollution will also have an impact within the park boundary due to the close proximity of the project, which can negatively affect ecosystems and the experience of visitors in the area. Furthermore, the development planned in Svæði II seems to conflict with the goals of the national park as stated in section 2.2.5, as the project will impact a landform which is partly included within the park boundary, thereby altering the ecological integrity of the park. The development of bathing facilities and restaurant is not in line with the management plan for the area, with only mention of "toilet facilities", which are expected to be away from the resting area. Development in the moraine area would go against the goal of the park of protecting glacial monuments formed by the erosion and deposition of glaciers and reflect their retreat and readvances."</i></p>	<p>Vísað er í svar við umsögn í lið 10.8 vegna mögulegra áhrifa á hljóðvist og ljósmengun. Í umhverfismatsskýrslu verður greint frá áhrifum framkvæmdarinnar á verndarsvæði og jarðmyndanir.</p>
81.11	<p>"P.33. 3.1.1 <i>Svæði II don't have any major objection to the development of hotel accommodation and catering services in the forestry area, west of Hoffellsfjall for up to 120 guest rooms, but I have some comments on the building design and visual impacts, which I will present for section 3.3."</i></p>	<p>Þessi hluti umsagnarinnar krefst ekki svara.</p>
81.12	<p>„P.33-34. 3.1.2. Svæði II. <i>I strongly oppose all ideas of building a bathing resort on the moraine formed by Hoffellsjökull due to the disturbance of such natural heritage which is among the youngest landforms on earth and clear evidence of the glaciological and climatological history of this area.</i> <i>I am also against locating such a large resort within a 500m radius of the terminal moraine as no matter how nice it is made for its users, I think that it will have a negative impact on the experience of current users and non-customers (e.g. people who just come to enjoy nature, peace and quiet) for the following reasons:</i></p>	<p>Í umhverfismatsskýrslu verður greint frá áhrifum framkvæmdarinnar á jarðmyndanir þ.m.t. á jökulöldu.</p> <p>Vísað er í svar við umsögn í lið 10.3 varðandi upplifun fólks af framkvæmdasvæðinu.</p>

	<i>The visual impacts of the building and the scope of developments considered will distract people from the natural qualities of the area and interfere with their experience of the site. It will take more effort to extract oneself from the awareness of infrastructure and the number of people.“</i>	
81.13	<i>„The experience to reach the site by arriving on a large, paved, busy parking lot is very different and has less charm than reaching the end of a discrete gravel road with a simple parking area delineated by a few rocks. It is visually less appealing and has the effect of ramping up people’s expectations about what is to be seen while reducing the feeling of being off-beaten track.“</i>	Í stjórnunar- og verndaráætlun Vatnajökulsþjóðgarðs er nú þegar gert ráð fyrir stækkun núverandi bílastæðis á svæðinu í samstarfi við landeigendur. Við hönnun bílastæðis sunnan við jökulgarðinn verður lögð rík áhersla á að það falli vel að landslagi.
81.14	<i>„It has been argued that the project will make the site more accessible for all. However, the presence and scale of buildings and road infrastructure, combined with the number of people will reduce the wilderness experience that people can have. In order to have a similar experience, people will need to walk further away from the site, making wilderness less accessible, especially for people that are not in good shape or with reduced mobility.“</i>	Á viðernakorti WRI er framkvæmdasvæðið flokkað sem „umskiptasvæði í jaðri viðerna, sem og önnur svæði á láglandi utan byggðar. Á láglandi eru þetta tiltölulega ósnortin svæði en þó aðgengileg og ekki langt frá byggð eða öðrum ummerkjum mannsins.“ ¹² Framkvæmdasvæðið sjálft flokkast því ekki sem viðerni. Í umhverfismatsskýrslu verður greint frá áhrifum framkvæmdarinnar á viðerni.
81.15	<i>„The project will reduce non-customers’ feeling of fulfillment, as they can get the impression of missing something if they can’t afford to get there, either due to lack of time or money. It is currently very easy to return from Hoffellslón with full satisfaction and contentment on how one enjoyed the scenery, even without walking far or staying for a long time. The project would enhance the experience of customers at the expense of others.“</i>	Vísað er í svar við umsögn í lið 10.3 varðandi upplifun fólks af framkvæmdasvæðinu.
81.16	<i>„Even though the geothermal baths are technically located on private land, the lagoon and the scenery, which is the resource used for profit, is largely under public ownership. The way in which we can access and enjoy these public lands will change as we’ll have much more of a feeling on trespassing on a private company’s business and it will “feel like” a privatization of public lands and of the view on the glacier.“</i>	Í umhverfismatsskýrslu eru áhrif framkvæmdarinnar metin út fyrir sjálft framkvæmdasvæðið. Svæðið verður opið öllum og öllum frjálst að heimsækja það. Aðgengi fólks, sem eru ekki gestir baðlónsins, verður tryggt og betrubætt til að sem flestir geti áfram notið þess sem svæðið hefur upp á að bjóða.
81.17	<i>„The location of the resort at the end of the road leading to the lagoon is imposing on all visitors the presence of a large parking lot, shop, restaurant, geothermal lagoon and visitor center in a large building complex that can accommodate such services and require a lot of staff.“</i>	Í stjórnunar- og verndaráætlun Vatnajökulsþjóðgarðs er nú þegar gert ráð fyrir stækkun núverandi bílastæðis á svæðinu í samstarfi við landeigendur. Við hönnun bílastæðis sunnan við jökulgarðinn verður lögð rík áhersla á að það falli vel að landslagi.

¹² Sjá hér: <https://www.map.is/>

	<i>SUGGESTION: Moving the resort further away from the moraine, ideally by about 1 km (or even just 300m or so), could help separating traffic going to the baths from others who simply seek contact with nature or pursue outdoor activities.“</i>	Bygging baðlónsins er fyrirhuguð norðan megin við jökulgarðinn til að halda bæði ásýnd inn dalinn óskertu ásamt því að gestir fái að njóta útsýnis yfir jökulinn og jökullóni.
81.18	<i>„The scope of developments considered involves far too much disturbance to be considered appropriate in this place, where only small structures providing basic services should be considered to retain as much of the natural and wilderness qualities of the area as possible. SUGGESTION: Perhaps downscaling onsite facilities to a few affordable hot pots and a sauna with a view along with a tiny wooden cabin for toilets and changing facilities, located so that it doesn't spoil the view. Any plans for a full-scale bathing resort would just feel out of touch with the delicate nature surrounding the site and should therefore be moved further away from the terminal moraine, ideally by about 1 km, but even 300m would make a big difference.“</i>	Nú þegar hafa verið tekin skref í átt að minna umfangi framkvæmdarinnar í kjölfar umsagna sem bárust við skipulagslýsingu á breytingu á aðalskipulagi og nýrra deiliskipulagsáætlana vegna framkvæmdarinnar.
81.19	<i>„Visibility of buildings, bathing facilities and vehicles from the viewpoints on the top of the moraine and along Geitafellsbjörg is far too high with the current location and should be minimized as much as possible, by downscaling the project and relocating it further away from the moraine. I emphasize that the view from the trail along Geitafellsbjörg is most important to retain its attractiveness. Consequently, it would be ideal if the facilities and parking lot were hardly noticed from the upper parts of the trail system. It is extremely important that the moraine system stays as untouched as possible so that it can retain all of its educational value as the clearest evidence of the glaciological and climatological history of the area.“</i>	Greint verður frá áhrifum framkvæmdarinnar á landslag og ásýnd í umhverfismatsskýrslu. Í matsáætlun voru lagðar fram tillögur að sjónarhornum til að meta áhrif og var þar á meðal sjónarhorn frá gönguleið á Geitafellsbjörg. Byggingin á jökulöldunni verður felld inn í landslagið eins og best verður á kosið. Í umhverfismatsskýrslu verður greint nánar frá hönnun og útliti mannvirkisins. Í umhverfismatsskýrslu verður greint nánar frá staðsetningu og útliti mannvirkja og bílastæðis og þau birt á kortum og líkanmyndum til að meta áhrif framkvæmdarinnar á landslag og ásýnd.
81.20	<i>„I find it very misleading to assert that the location of the building on the North side of the moraine is intended to keep the view into the valley intact, considering that the first thing that will meet the eye of any visitor is a large parking lot for up to 400-600 visitors. I also want to point out that the parking lot is not shown on any of the maps/3D-views, which makes it difficult for those who comment to fully grasp the scope of development that are being considered there.“</i>	Í umhverfismatsskýrslu verður greint nánar frá staðsetningu og útliti mannvirkja og bílastæðis og þau birt á kortum og líkanmyndum til að meta áhrif framkvæmdarinnar á landslag og ásýnd.
81.21	<i>“I generally welcome the idea of using the roof of a building as a viewing platform open to the public.“</i>	Þessi hluti umsagnarinnar krefst ekki viðbragða.
81.22	<i>“When it comes to the capacity of as many people as possible to continue to enjoy what the area has to offer, I want to emphasize that the planned development will jeopardize the wilderness qualities of the area, by reducing their capacity to “enjoy nature and solitude without disturbances from human</i>	Í umhverfismatsskýrslu verður greint frá áhrifum framkvæmdarinnar á óbyggð víðerni.

	<p>structures or traffic of motorized vehicles” as worded in the Nature Conservation Act 60/2013.”</p>	
81.23	<p><i>“In terms of exact location of the lagoon, I would like to draw an absolute red line on the terminal moraine formed by Hoffellsjökull.</i></p> <p><i>SUGGESTION: Aside from Svæði I, the ideal location for such a project of geothermal lagoon would be in my opinion about 1-1,5 km away from the moraine, near the alluvial fan of Kráksgil where a decent view on the glacier can still be found and where the vegetation could be used to reduce the visual impacts of facilities. More importantly, this would ensure that traffic going to the baths is separated from those that visit Hoffellslón to be in contact with nature or pursue outdoor activities. This is my preferred location which would help retain the values of the area, deliver a geothermal bath with a view on a glacier, and minimize impacts on wilderness and recreational uses.</i></p> <p><i>SUGGESTION: If it is really important to be able to “sell the view” on the lagoon, then I would recommend building a small wooden cabin with changing facilities and toilets next to Geitafellsbjörg, and have maybe 1-2 small hot-tubs and perhaps even a sauna facing the lagoon, which would be much more suitable in scale and spirit with the natural qualities of the area.</i></p> <p><i>SUGGESTION: As I suspect that developers will still want to include a proposal by the lagoon, I will then suggest another alternative which is slightly better than the one proposed, by moving it 250m away from the moraine, and towards the East/Southeast, as close to the mountain as possible, to minimize visual impacts on viewpoints from the trail on top of Geitafellsbjörg. By doing so, a very decent view on the lagoon and glacier is still provided from the baths, the facilities would rest on the base of the hill, and the parking lot would be in front of it, near the junction where the track leads to the valley East of Geitafellsbjörg. One could even imagine that all facilities would be on the ground floor, with a viewing platform on top of the building, and small stair-like trail leading higher up on the hill where a couple of other hot pots or saunas could be located and blend in the scenery (offering a better, overlooking view). All such designs could use a fully reversible setup to facilitate restoration of pre-construction conditions if needed. Rocky outcrops could be used as natural barrier from the weather and sight to minimize visual impacts. Buildings would be more visible from the access route compared to the proposed plan, but visual impacts would be minimized by downsizing the facilities and removing catering services, and culturally sound traditional designs will be used so that the appearance of the building would feel authentic and appropriate in such settings.”</i></p>	<p>Varðandi staðsetningu baðlónsins er vísað í svar við umsögn í lið 1.5.</p>

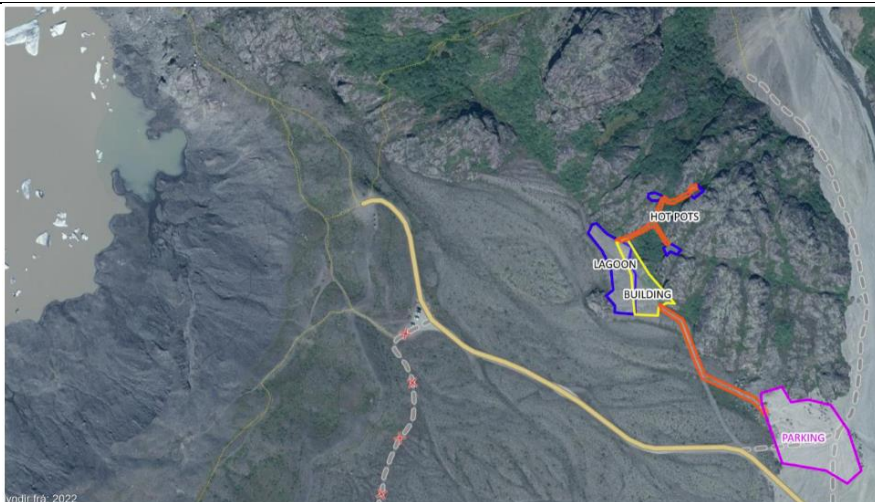

81.24 *"P.36. 3.2. This section about the project aims does not specify how the project will provide researchers with increased access to the area, as well as facilities for scientists in the area."*

Markmið framkvæmdarinnar er að byggja upp ferðapjónustu á svæðinu. Aðgengi rannsóknaraðila að jökulgarðinum verður áfram tryggt. Nánar verður greint frá þessum atriðum í umhverfismatskýrslu.

81.25 *"P.36. 3.3. SUGGESTION: I would like to suggest a reduction of the hotel building height to 2 floors to minimize landscape impacts on the surrounding area and make it blend better into the scenery. Traditional or culturally sound designs are desirable for this kind of building, e.g. using turf or corrugated iron for part of the designs. Get inspired by Selfoss new town center rather than Kerlingarfjöll or Fosshotel Glacier Lagoon. As mentioned, the current location for the bathing resort is most unsuitable. As mentioned, the scope of the project with 400-600 lockers is clearly excessive, as well as the building size. Considering that once the project is completed there might be further expansion, I want to emphasize that I will still find something designed for 150-200 people excessive for this type of site. The total building area and building height seem excessive. P.40. 3.10. I am glad to hear that the scope of the project was reduced, but this should not mean that the current version is already a compromise. The fact that an earlier version of the project was more impactful is irrelevant to the evaluation of the current version of the project. The strategy of asking for more than what is aimed is commonly used by developers in land-use conflicts to give project opponents the illusion of a compromise."*

Nánari hönnun mannvirkja er ekki lokið. Lögð verður áhersla á að byggingar falli að umhverfi sinu. Vísað er í svar við umsögn í lið 1.5 varðandi staðsetningu baðlónsins á jökulgarðinum.

	<i>SUGGESTION: I would like to encourage developers to drop the idea of building the bathing facilities in the moraine and suggest instead to evaluate an option that would be about 250 m away from it and another one which would be 1-1.5 km away from it to receive public comments on these different options.”</i>	
81.26	<i>„P.42. 4.1. Wilderness impacts are missing from the list, as it is not limited to landscape and appearance, but also includes human traffic and perceptions. I recommend having wilderness impacts as a whole separate category where it is thoroughly assessed as this is very important for tourism in Iceland.”</i>	Í umhverfismatsskýrslu verður greint frá áhrifum framkvæmdarinnar á óbyggð víðerni.
81.27	<i>“P.44. 4.4. Regarding the uniqueness and scientific value of geological features, talking about the disturbance of the moraine in relation to their full extent within the national park seems irrelevant. It is not because something is common in Iceland that it does not hold value.”</i>	Í umhverfismatsskýrslu verður lagt mat á verndargildi jarðmyndana.
81.28	<i>„P.45-46. 4.5. There is no viewpoint from the moraine which is the area used by >90% of visitors to this location. SUGGESTION: I recommend adding at least two viewpoints on the moraine, as well as a third one within the first 100-250m of the trail going up towards Geitafellsbjörg from the moraine, at least for the geothermal lagoon.”</i>	Í umhverfismatsskýrslu verður sjónarhorni bætt við vestan við fyrirhugað framkvæmdasvæði á jökulöldunni, sbr. svar við umsögn í lið 3.1.
81.29	<i>„Information is lacking regarding the method used for wilderness impacts. How will wilderness impacts be quantified with the Wilderness Map made by the WRI? Is there a plan to overlap viewshed polygons over the map with the WQI classes or to compute corrections to the WQI based on the changes induced by the project? How do the developers justify the choice of wildernessmap/method compared to others (e.g. Ostman et al., 2021; INPA & EAI, 2019)? SUGGESTION: I recommend also conducting qualitative research on visitors and domestic users to probe their opinion regarding the development of such a bathing resort, as shops and restaurants are seen as the least appropriate structure type in wilderness areas (see chart in Bishop, 2024 - p.39).”</i>	Mat á áhrifum á landslag, þ.m.t. óbyggð víðerni, mun byggja á leiðbeiningum um mat á áhrifum á landslag og ásýnd í umhverfismati (e. Guidelines for Landscape and Visual Impact Assessment, GLVIA). Stuðst verður við víðernakortið, kortlagningu óbyggðra víðerna Íslands unnið af Wildland Research Institute (WRI) ¹³ og einnig verður stuðst við kortlagningu óbyggðra víðerna sem unnin var af Háskóla Íslands fyrir Rammaáætlun árið 2021 ¹⁴ .
81.30	<i>„P.47. 4.7. It would be very informative to get an idea of the carbon footprint induced by the operation of the facilities, based on resulting road traffic from staff and visitors. Likewise, an estimation of the carbon footprint of the project due to different phases would be very informative, but it seems like it is considered here as marginal and not quite in the scope of an EIA.”</i>	Vísað er í svar við umsögn í lið 81.7 varðandi sjálfbærnistefnu framkvæmdarinnar.

¹³ Sjá hér: <https://www.vidernakort.is/>

¹⁴ Sjá hér: https://www.ramma.is/media/rannsoknir/OstmanEtal2021_WildernessIceland.pdf

81.31	<p>„P.48. 4.9.SUGGESTION: I would like to refer to Art. 3.e. of the Nature Conservation Act 60//2013 (Verndarmarkmið fyrir jarðminjar, vatnasvæði, landslag og víðerni.) which talks about safeguarding the uninhabited wilderness of the country (að standa vörð um óbyggð víðerni landsins), and refer to the legal definition in Article 5.19 “Svæði í óbyggðum sem er að jafnaði a.m.k. 25 km 2 að stærð eða þannig að hægt sé að njóta þar einveru og náttúrunnar án truflunar af mannvirkjum eða umferð vélknúinna farartækja og [að jafnaði] 2) í a.m.k. 5 km fjarlægð frá mannvirkjum og öðrum tæknilegum ummerkjum, svo sem raflinum, orkuverum, miðlunarlónum og uppbyggðum vegum”, where I encourage developers to reflect if within a 5 km radius of the site are some places where those conditions are met and how these areas will be impacted by the project.”</p>	<p>Samkvæmt lögum um náttúruvernd nr. 60/2013 eru óbyggð víðerni skilgreind sem svæði sem eru „að jafnaði í a.m.k. 5 km fjarlægð frá mannvirkjum og öðrum tæknilegum ummerkjum, svo sem raflinum, orkuverum, miðlunarlónum og uppbyggðum vegum.“ Víðernakortlagning WRI tekur mið af þessari skilgreiningu óbyggðra víðerna ásamt sýnileika mannvirkja. Í umhverfismatsskýrslu verða sjónræn áhrif af framkvæmdinni metin á óbyggð víðerni, stuðst verður við víðernakortlagningu WRI sem og Háskóla Íslands.</p>
82	Erla Guðný Helgadóttir, dags. 1.12.2025	
82.1	<p>„Ég, Erla Guðný Helgadóttir, mótmæli fyrirhugaðri framkvæmd baðlóns við Hoffellsjökul og jaðar Vatnajökulsþjóðgarðs, sem fjallamenskukennari, jöklajarðfræðingur og náttúruverndarsinni.</p> <p>Svæðið er einstök náttúruersemi á heimsvísu þar sem heimamenn og ferðamenn njóta ósnortinnar náttúru og kyrrðar í faðmi jökuls, lóns, birkiskógar og fjalla. Vatnajökulsþjóðgarður er á heimsminjaskrá, og framkvæmdir sem breyta ásjón og umferð á svæðinu á svo afgerandi hátt munu vafalaust stofna þeirri mikilvægu nafnbót í hættu. Landslagsheild eins og sú sem finnst við Hoffellslón er ekki jafnalgeng og mörgum gæti virst. Hún er einstök, á Íslandi og á heimsvísu, en sömuleiðis aðgengileg fyrir öll til þess að njóta.</p> <p>Það eru ótal ástæður fyrir því að ekki sé álitlegt að byggja mannvirki með stöðuga viðveru innan jökulgarða og við jökullón. Ég legg til að sveitarfélög, Vatnajökulsþjóðgarður og íslenska ríkið setji heildstæða stefnu um framtíð uppbyggingar við jaðar þjóðgarðsins, við jökuljaðra og jaðar jökullóna. Það skal metið m.t.t. sérstöðu landslagsheilda, náttúruverndarlaga, jöklabreytinga, breytilegrar náttúru jökulgarða, skriðufalla svo fátt eitt sé nefnt. Ekkert slíkt mat hefur verið lagt á þessa fyrirhuguðu framkvæmd þar sem þeir þættir sem nefndir eru að framan eru teknir til greina.</p> <p>Að öðrum kosti legg ég til að baðlónið verði fært upp að fyrirhuguðu hóteli, þar sem byggð er nú þegar.</p> <p>Þannig mega sérkenni svæðisins halda sér áfram, í þágu almennings og náttúrunnar sjálfra.“</p>	<p>Matsáætlun er verkáætlun matsvinnunnar. Í umhverfismatsskýrslu verða áhrif framkvæmdarinnar metin á verndarsvæði, þ.m.t. Vatnajökulsþjóðgarð, landslag og ásjón, vistgerðir og gróður, fugla- og dýralíf og jarðmyndanir.</p>
83	Lovísa Fanney Árnadóttir, dags. 1.12.2025	

83.1	<p>„Sem íbúi í Sveitarfélaginu Hornafirði, ferðamálafræðingur, landvörður og náttúruunnandi tek ég undir mótmæli allra hér að ofan.</p> <p>Er lesið er yfir matáætlunina eru ýmis atriði sem renna sterkum stoðum undir það hvers vegna ætti að vernda svæðið gegn þessari framkvæmd.</p> <p>Nálægð við Vatnajökulsþjóðgarð virðist litlu máli skipta þar sem á að reisa stórt baðlónið á jökulgarði þvert á markmið stjórnunar- og verndaráætlun þjóðgarðsins. Sem dæmi má nefna í kafla 2.2.6. þar sem tekið er fram skýrt dæmi úr fyrrnefndri Stjórnunar- og verndaráætlun; Jökulgarðar við jaðra skriðjökla eru jökulminjar sem vert er að vernda.“</p>	<p>Í umhverfismatsskýrslu verður greint frá áhrifum framkvæmdarinnar á verndarsvæði, þ.m.t. Vatnajökulsþjóðgarð, og verða viðmið sótt úr m.a. stjórnunar- og verndaráætlun þjóðgarðsins. Einnig verður greint frá áhrifum á jarðmyndanir og mat lagt á verndargildi þeirra.</p>
83.2	<p>„Í kafla 2.1.3. koma einnig fram upplýsingar um ýmsan gróður á Hoffellssvæðinu sem er undir ákveðinni vernd, svo sem náttúrulegt birki og lítt raskað votlendi. Til þess að gera þennan lista ennþá lengri og áhrifameiri, hafa þar einnig fundist sjaldgæfar fléttur og plöntur. Allt í einu eru áætlanir Bláa Lónsins um náttúruverndar vitundarvakningu farnar að snúast upp í andhverfu sína og stofna þessari einstöku náttúru í hættu.“</p>	<p>Varðandi birkiskóg er vísað í umsögn Lands og skógar í lið 5.1.</p> <p>Í umhverfismatsskýrslu verða áhrif framkvæmdarinnar metin á vistgerðir og gróður.</p>
83.3	<p>„Að auki virðist hugmyndin um að byggja stórt baðlón á jökulgarði við skriðjökul og jökullón, óhóflega mikil bjartsýni. Jöklar landsins eru lifandi fyrirbæri og með utanaðkomandi áhrifum eins og t.d. veðri og loftslagsáhrifum er landslagið í kringum þá svo sannarlega lifandi líka. Náttúruvæin sem hangir yfir svæðinu er raunveruleg og skal ekki tynast í draumórum.</p> <p>Ég hvet ykkur til þess að hlusta á þau fyrirtæki, stofnanir, samtök og einstaklinga sem hér hafa lagt orð í belg og gefið sínar rökstuddu umsagnir og athugasemdir um hvers vegna þessar áætlanir um baðlónið ættu að vera endurskoðaðar.</p> <p>Fyrrnefnd fyrirtæki, stofnanir og samtök hafa verið sett á fót til þess eins að standa vörð um okkar einstöku náttúru svo hún fái að njóta sín sem best og við skilum henni í sem besta standi fyrir komandi kynslóðir.</p> <p>Að lokum vil ég einnig hvetja þau sem þessu stýra að fara í einn eða tvo könnunarleiðangra á Jökulsárlón, Fjallsárlón og að Svínafellsjökli til þess að athuga ástand jökulgarða sem þurfa að þola illviðri og mikinn ágang fólks. Lang best væri vissulega að slíkir leiðangrar væru farnir í ausandi rigningu og leysingum. Öll reynsla hlýtur að vera góð reynsla í svona ferli.“</p>	<p>Í umhverfismatsskýrslu verður greint frá niðurstöðum skýrslu um helstu náttúruvá á svæðinu, s.s. ofanflóðahættu, hættu af árflóðum, veðurfari, náttúruvá í jöklaumhverfi og samspili þessara þátta.</p>
84	Guðmundur Guðmundsson, dags. 1.12.2025	
84.1	<p>„Ég tek heilshugar undir umsagnir þeirra sem mótmæla áformum um uppbyggingu baðlóns, húsakosts, gestastofu annarra mannvirkja við Geitafellsbjörg og Hoffellslón eins og lýst er í máli nr. 1476-2025.</p> <p>Um allt land er sótt að stöðum þar sem hægt er að svamla í heitu vatni, snæða</p>	<p>Mannvirki eru fyrirhuguð á jökulgarðinum þar sem nú þegar eru göngustígar og á skógræktarsvæði. Þessi svæði bera því vott af áhrifum mannsins nú</p>

mat og sötra góðvín í „ósnortinni náttúru“. Vandinn er sá að náttúran er ekki lengur ósnortin þegar pollurinn er manngerður, og reistar hafa verið byggingar og lagðir vegir til þess að greiða götu ferðamanna. Þetta segir sig sjálfst og varpar um leið ljósi á mótsagnakennd viðhorf þeirra, sem véla um framkvæmdir í ósnortinni náttúru. Sveitastjórnir státa gjarnan af óspilltri náttúru en virðist ógerlegt að standast gylliboð fjárfesta sem þar sjá möguleika á arðbærum fjárfestingum.

Hliðstæð þróun á sér stað víða þar sem stjórnkerfið er veikburða. Til marks um það birtust í evrópskum fjölmiðlum þann 1. október síðastliðinn niðurstöður víðtækrar rannsóknar, sem sýna hvernig íbúar álfunnar tapa náttúrusvæðum á ógnarhraða, og mun hraðar en áður var talið.

Á vefsíðu Journalismfund Europe (<https://www.journalismfund.eu/green-to-grey>)

er þessi rannsókn kynnt með eftirfarandi orðum, í lauslegri þýðingu:

„Frá grænu í grátt: Hvernig Evrópa sóar því litla sem hún á eftir af náttúrusvæðum

LISBON / IZMIR / ROVANIEMI – Í fyrstu rannsókn sinnar tegundar unnu 41 blaðamaður og vísindamaður frá 11 löndum að því að mæla náttúrutap um alla Evrópu með því að nota gervitunglamyndir og gervigreind.

Á árunum 2018 til 2023 missti Evrópa um það bil 9.000 km² af náttúru og ræktarlandi vegna mannvirkja – svæði sem er á stærð við Kýpur. Rannsóknin leiðir í ljós að óbyggt land hverfur allt að 1,5 sinnum hraðar en áður var talið.

Árlega tapast 900 km² af náttúrusvæðum og 600 km² af landbúnaðarlandi. Verkefnið greindi meira en 150.000 tilvik byggingarframkvæmda á vernduðu landi og skjalfesti hvernig smærri tjón – allt frá lúxusferðaþjónustu til íbúðakjarna – ógna samanlagt vistkerfum Evrópu, líffræðilegum fjölbreytileika og viðnámi gegn loftslagsbreytingum.“

Í umfjöllun breska blaðsins Guardians um fyrrnefnda rannsókn segir um framkvæmdir fyrir þá ofurriku á friðuðu svæði suður af Lissabon, í lauslegri þýðingu:

„Arena afhjúpar að í Portúgal hafi næstum 300 hektarar...af vernduðum sandöldum við Galé-ströndina nálægt Melides...tapast undir nýjan golfvöll á CostaTerra Golf and Ocean Club, þar sem fasteignir munu seljast fyrir um 5,6 milljónir punda.

Dvalarstaðurinn, sem enn er í byggingu, er annað heimili Evgeníu prinsessu og eiginmanns hennar, Jack Brooksbank, sem vinnur að framkvæmdunum. Byggt er á Natura 2000-landi, sem á að vera verndað samkvæmt reglugerðum ESB.

Dvalarstaðurinn lofar „evrópsku lúxuslífi“ á „síðustu ósnortnu Atlantshafsströnd

þegar. Í umhverfismatsskýrslu verða áhrif framkvæmdarinnar metin á óbyggð víðerni.

Framkvæmdasvæðið verður opið öllum og öllum frjálst að heimsækja það. Aðgengi fólks sem eru ekki gestir baðlónsins verður tryggt og betrubætt til að sem flestir geti áfram notið þess sem svæðið hefur upp á að bjóða.

	<p><i>Suður-Evrópu“. Talið er að golfvöllurinn, sem er 75 hektarar, muni nota allt að 800.000 lítra af vatni á dag til að viðhalda grasflötunum.“</i></p> <p><i>Í umsögn sinni nr. 19 lýsir Harpa Barkardóttir náttúrunni við Hoffellslón þannig: „Hoffellslón og náttúran sem það umlykur er algjörlega einstök og þangað trúi ég ekki að komi sú manneskja sem ekki verður bergnumin af þeirri náttúrufegurð, djúpu kyrrð og friði sem þar ríkir.“</i></p> <p><i>Á þessum helga stað ætla Bláa Lónið að byggja baðlón og hótél fyrir ríka ferðamenn. Um leið hriksar fyrirtækið til sín sneið af almannarýminu, sem allir geta nú notið, en eftir byggingu hótelsins og baðlónsins verða „bestu staðirnir“ aðeins aðgengilegir gegn ríflegu gjaldi. Ósnortinn verður náttúran auðvitað ekki því á henni verða unnar óafturkræfar skemmdir.</i></p> <p><i>Mér finnst afar ámælisvert að sveitarstjórnarmenn skuli heimila óafturkræfar framkvæmdir við Geitafellsbjörg og Hoffellslón, svo einkafyrirtæki geti þjónað duttlungum ríkra ferðamanna, sem hér eru í skreppitúr. Auðvitað fer því fjarri að þeim sé einhver sáluhjálpi í að baða sig í íslenskum náttúruperlum!“</i></p>	
85	Kristján Rúnar Hauksson, dags. 1.12.2025	
85.1	„Sem íbúi á Hornafirði líst mér ákaflega vel á þessa framkvæmd og er hún vel ígrunduð, og verður þetta ákaflega mikil lyftistöng fyrir atvinnulífið.“	Umsögnin krefst ekki viðbragða.