

ÅRSBERETNING ▪ 2016 ▪



coop
Midt-Norge



1



2

NOEN AV ÅRETS HØYDEPUNKTER:

BILDE 1: Rosenborg Ballklub vant "The Double" i 2016 for andre år på rad.

BILDE 2: Coop Mega på Stjørdal ble slått sammen med ICA Supermarked på Torgkvartalet i 2016.

BILDE 3: Stor tilstrømmning da nye butikker åpnet på plan 3 på City Syd.



3

Innhold

Oversikt over våre butikker pr. 2. mars 2017.....	4
Styrets beretning	6
Resultatregnskap Coop Midt-Norge og Coop Midt-Norge konsern	22
Revisors beretning	35
Medlemsorganisasjonen og administrativ organisering.....	37
Medlemsfordeler.....	39



Faktainformasjon

Coop Midt-Norge SA

- Du treffer oss på vår hjemmeside www.coopmidtnorge.no
- Sentralbord Hovedkontor tlf. 400 01 290
- Medlemsservice Coop Midt-Norge tlf. 400 01 221
- Sentralbord Obs! City Syd tlf. 400 01 202
- Sentralbord Obs! City Lade tlf. 400 01 201
- Postadresse Coop Midt-Norge Hovedkontor, Postboks 2425 Sluppen, 7005 Trondheim
- Gateadresse Coop Midt-Norge Hovedkontor, Haakon VII's gt. 9, 7041 Trondheim



Oversikt over våre butikker pr. 2. mars 2017



Obs
ELEKTRO SPORT BYGG

Obs! City Lade Tlf: 400 01 201
Obs! City Syd Tlf: 400 01 202



coop mega

Coop Mega Levanger Tlf: 951 27 230
Coop Mega Torgkvartalet Stjørdal Tlf: 400 01 537
Coop Mega Verdal Tlf: 954 45 830
Coop Mega Valentinlyst Tlf: 400 01 249
Coop Mega Rørvik Tlf: 990 77 900



coop marked

Coop Marked Brede Tlf: 992 93 332
Coop Marked Mosvik Tlf: 992 92 612
Coop Marked Vuku Tlf: 908 03 360
Coop Marked Ytterøy Tlf: 414 27 762

Andre butikker

- Kjøkken & Hjem, Levanger Tlf: 954 81 048
- Arena sko, Levanger Tlf: 952 80 493
- Arena Dame, Levanger Tlf: 952 80 493
- Arena Gull, Levanger Tlf: 916 21 342
- Kitch'n Rørvik Tlf: 916 94 627
- Leia Kafé Rørvik Tlf: 482 33 518



EXTRA

Extra Buvik Tlf: 400 01 244
Extra Grilstad Tlf: 400 01 278
Extra Hommelvik Tlf: 400 01 235
Extra Inderøy Tlf: 476 63 120
Extra Klæbu Tlf: 400 01 236
Extra Kolstad Tlf: 400 01 245
Extra Levanger Tlf: 74 08 53 50
Extra Moholt Tlf: 400 01 251
Extra Melhus Tlf: 400 01 253
Extra Nidarvoll Tlf: 400 01 252
Extra Ringvålveien Tlf: 400 01 243
Extra Rosenborg Tlf: 400 01 528
Extra Skogn Tlf: 476 63 730
Extra Stjørdal Tlf: 455 14 019
Extra Tiller Tlf: 400 01 496
Extra Verdal Tlf: 954 70 240
Extra Vikhammer Tlf: 400 01 233



coop byggmix

Coop Byggmix Meråker Tlf: 465 48 243
Coop Byggmix Selbu Tlf: 455 13 589
Coop Byggmix Snåsa Tlf: 992 93 325



Best

Best Meråker Tlf: 455 13 589



YX Gråmyra Tlf: 904 74 800
YX Verdal Tlf: 480 07 823
YX City Syd Automatstasjon
YX City Lade Automatstasjon



coop prix

Coop Prix Byneset Tlf: 400 01 240
Coop Prix Flatåsen Tlf: 400 01 241
Coop Prix Heimdal Tlf: 400 01 237
Coop Prix Hell Tlf: 400 01 246
Coop Prix Ila Tlf: 400 01 226
Coop Prix Jakobsli Tlf: 400 01 232
Coop Prix Kattem Tlf: 400 01 242
Coop Prix Kvål Tlf: 400 01 238
Coop Prix Meråker Tlf: 454 73 176
Coop Prix Levangernesset Tlf: 74 08 10 04
Coop Prix Olderdalen Tlf: 400 01 231
Coop Prix Rognheim Tlf: 400 01 227
Coop Prix Selbu Tlf: 400 01 507
Coop Prix Sjetnemarka Tlf: 400 01 239
Coop Prix Skatval Tlf: 400 01 248
Coop Prix Snåsa Tlf: 992 93 920
Coop Prix Stjørdal Tlf: 400 01 247
Coop Prix Sverresborg Tlf: 400 01 228
Coop Prix Vinne Tlf: 476 72 838
Coop Prix Verdal Tlf: 477 78 710
Coop Prix Øya Tlf: 400 01 225



EXTRA BYGG

Extra Bygg Levanger Tlf: 74 08 53 50
Extra Bygg Stjørdal Tlf: 400 01 224
Extra Bygg Verdal Tlf: 906 50 006



Leia kjøpesenter i Rørvik.

Coop Midt-Norges markedsområde

Coop Midt-Norge er representert i 13 kommuner:

- Trondheim
- Skaun
- Stjørdal
- Klæbu
- Levanger
- Vikna
- Melhus
- Selbu
- Verdal
- Meråker
- Malvik
- Snåsa
- Inderøy

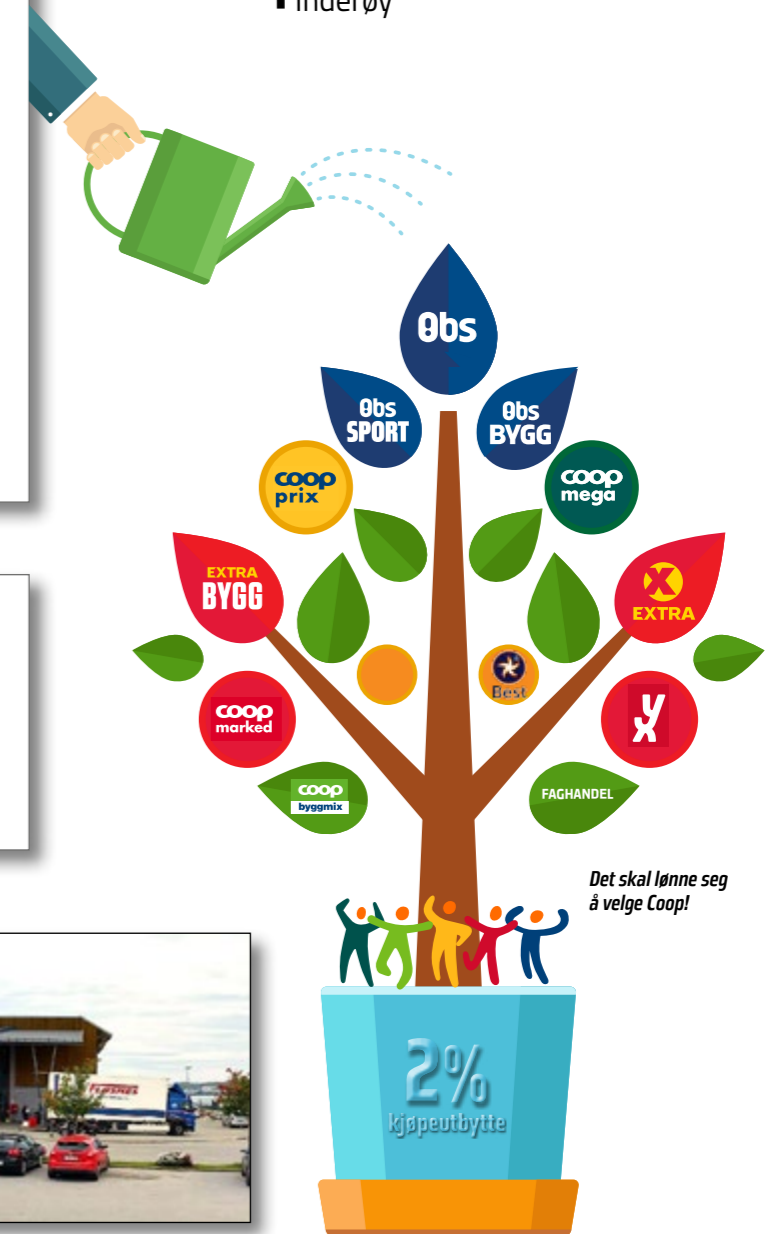

Det skal lønne seg å velge Coop!

Styrets beretning

Økonomisk utvikling - rammebetingelser - detaljhandelen i 2016

Global økonomi vokste med vel 3 % i 2016. Det er litt svakere enn året før, og i forhold til forventningene ved begynnelsen av året.

Første halvår var vanskelig med svært lav vekst og mye usikkerhet. Gjennom sommeren kom det tegn på et omslag, og særlig var det tydelig i USA. Dette har vedvart gjennom andre halvår, og også Europa og andre regioner fikk økning i økonomisk aktivitet utover høsten. Noe av årsaken til omslaget kom som konsekvens av at fallet i olje- og råvarepriser snudde våren 2016, og oljen stabiliserte seg på en pris på ca. 50 \$ fatet fra april og ut året.

Sentralbankene har også gjennom 2016 holdt svært lave styringsrenter, og ved utgangen av 2016 ligger de fortsatt rundt null. Unntaket er USA hvor sentralbanken satte opp sin rente med 0,25 % - poeng helt på slutten av 2016. I USA er ledigheten kommet ned på normalt nivå, og det er noen tegn til økt inflasjon.

I 2016 var det valg i Storbritannia og USA som ga svært overraskende utfall. Dette gjelder både flertallet i folkeavstemning i Storbritannia for å forlate EU, og seieren til en utradisjonell politiker i det amerikanske presidentvalget. Valgene har skapt uro i global økonomi. Det antas at de vil resultere i en endring av politikken i disse viktige landene. Dette kan få betydelige konsekvenser også for de globale finansmarkedene.

BNP for Fastlands-Norge vokste med svært beskjedne 0,8 % i 2016. Det skyldes selvsagt mindre etterspørsel fra oljesektoren (ned 15 %). På den andre siden var det sterk vekst i boligbygging

(om lag 10 %), og det offentlige har også brukt mye penger som ledd i motkonjunkturpolitikken.

Det var en svært beskjeden vekst i sysselsettingen (ca. 10 000), som er mye mindre enn økning i befolkning i yrkesaktiv alder. For første gang på 28 år opplevde lønnstagerne redusert reallønn da lønnsveksten var på 2,3 %, mens prisstigningen var på 3,6 %.

Rentene gikk noe ned i 2016, og sammen med høy prisstigning, ga det svært lav realrente.

Varehandelen fikk en omsetningsvekst i 2016 på knappe 3 %. Likevel ble det nedgang i volum, da prisstigningen var på vel 4 %.

Finansmarkedene globalt ga på årsbasis 11 % i avkastning på aksjer, og 3,7 % for rentepapirer målt i lokal valuta. Kronekursen styrket seg gjennom 2016 pga. høyere oljepris. Derfor steg globale aksjer i 2016 med 5,5 % målt i norske kroner. Oslo Børs steg med 12,1 %, og norske rentepapirer ga om lag 2,75 % i avkastning i 2016.

Detaljvarehandelen i Norge

Detaljvarehandelen i Norge fikk en omsetningsvekst på 2,7 % i 2016. Det meste av dette er prisstigning som en følge av en svekket norsk krone og dermed høyere importpriser. Omsetningen av dagligvarer økte med 3,1 %, sport/fritid med 6,2 %, mens øvrige vareområder hadde en vekst

fra - 0,7 til 3,6 %. Netthandelen økte med 11 % - nok et år med vekst vesentlig høyere enn tradisjonell varehandel fra fast utsalgssted/butikker.

Samvirkelagene i Norge endte med en samlet omsetning i 2016 på omtrent 43,6 milliarder kroner. Dette tilsvarer en økning på 3,0 % i forhold til samlet omsetning i samvirkelagene i 2015. I tillegg kommer omsetningen på 6,8 milliarder kroner fra Norsk Butikkdrift AS, som er eid av Coop Norge Handel AS. Det ser dermed ut til at Coop sin markedsandel har økt fra 27,9 % i 2015 til 29,4% i 2016.

Pr. 31.12.16 var det 91 samvirkelag i Norge som alle var tilknyttet Coop Norge. Dette tilsvarer en nedgang i 2016 på 7 samvirkelag som følge av fusjoner. Ved utgangen av året var det 1 550 489 medlemmer i samvirkelag tilknyttet Coop Norge, en økning på 64 936 medlemmer (4,4 %) mot på samme tid i fjor.

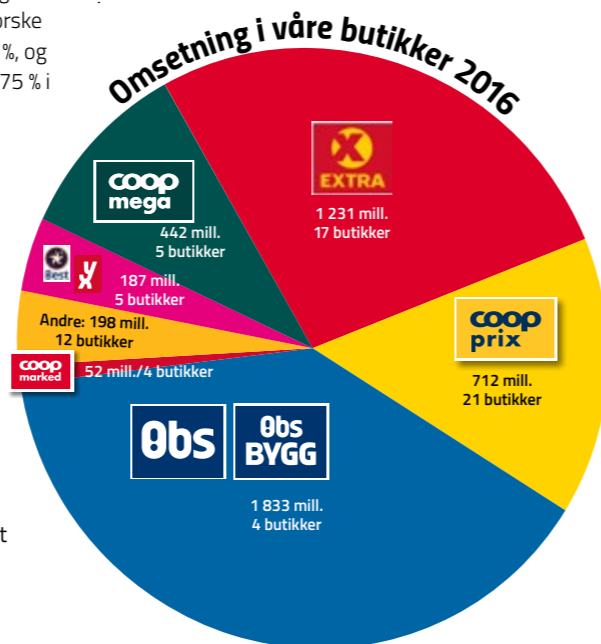

BILDE 1: Extra Stjørdal ved butikksjef Frode Helsø ble i 2016 kåret til "Årets Butikk" for 2015 av Extra-kjeden.

BILDE 2: Kategorisjef dagligvare Randi Eggen viser fram nye produkter.

BILDE 3: Åge Aleksandersen spilte da vi inviterte 2 000 barn/ungdommer til Coop-samling på Lerkendal 08.05.16.



Coop Midt-Norge sin forretningsdrift

Coop Midt-Norge driver ved utgangen av 2016 detaljhandelsvirksomhet i kommunene Trondheim, Malvik, Stjørdal, Levanger, Verdal, Inderøy, Snåsa, Vikna, Meråker, Selbu, Klæbu, Melhus og Skaun. Virksomheten er konsentrert omkring vareområdene dagligvarer, bygg, elektrisk, sport/fritid, klær/sko, hus/hjem og drivstoff.

Coop Midt-Norge eier og driver butikker innenfor kjedekonseptene Obs!, Extra, Coop Prix, Coop Mega, Coop Marked, Extra Bygg og Coop Byggmix. Innenfor Obs!-konseptet finnes vareområder som dagligvarer, bygg, sport/fritid, klær/sko, elektrisk og hus/hjem. Videre eier og driver Coop Midt-Norge 3 bemanede drivstoffstasjoner på Innherred og i Meråker, samt 2 automatanlegg for drivstoff i tilknytning til Obs! City Lade og Obs! City Syd.

Coop Midt-Norge eier de fleste eiendommer der egen butikkvirksomhet drives. Våre medlemmer (eiere) har anledning til

å ha spareinnskudd i Coop Midt-Norge, og ved årsskiftet var de samlede innskudd på 1 676 millioner kroner. Medlemmenes innskudd (lånekapital) og opptjent egenkapital gjør at Coop Midt-Norge har en samlet finanskapital på 3 267 millioner kroner pr. 31.12.16. Det alt vesentlige av denne kapital er plassert i aksjefond i Norge og i utlandet, kreditt/rentepapirer, obligasjoner og bankinnskudd.

Coop Midt-Norge eier andelslaget Coop Norge SA sammen med 90 andre samvirkelag i Norge (tall pr. 31.12.16). Coop Norge SA eier igjen Coop Norge Handel AS, som er konseptier og varedistributør for de kjedebutikker som Coop Midt-Norge i dag eier og driver. Videre eier Coop Norge Handel AS datterselskapene Coop Norge Eiendom AS, Coop Norge Industri AS og Norsk Butikkdrift AS.

Coop Midt-Norge eier 100 % av aksjene i Din Bil AS og S-Rør AS. Datterselskapet Din Bil AS er forhandler av Citroën og SSang Yong og driver et bilanlegg beliggende på Sluppen i Trondheim. De leier også ut deler av eiendommen til annen virksomhet. S-Rør AS leverer rørlegger-

tjenester hovedsakelig i Nord-Trøndelag med hovedkontor på Verdal og med butikker på Verdal og Steinkjer. I tillegg eier Coop Midt-Norge bl.a. 50 % av aksjene i City Syd AS (som er driftsselskapet for kjøpesenteret) og 50 % av aksjene i Coop Rørvik Eiendom AS.

Butikkdrift

1. Coop Prix
Gruppen har en liten omsetningsnedgang som er forårsaket av at noen butikker er omprofilert til Extra. Driftsresultatet for gruppen er tilfredsstillende.

2. Coop Marked
Gruppen består av 4 Coop Marked. Nærkjøp Flora og Forradalen ble stengt i 2016. Driftsresultatet for gruppen er tilfredsstillende.

3. Coop Mega
Coop Mega Stjørdal ble stengt i mai 2016, samtidig ble ICA Torgkvartalet utvidet og omprofilert til Coop Mega. Coop Mega Rørvik ble fusjonert inn i Coop Midt-Norge fra 1. november 2016. Gruppen består nå av 5 butikker. Enkelte butikker har gode driftsresultat, men samlet driftsresultat for gruppen er ikke tilfredsstillende.

4. Extra
Extra er et satsningskonsept i Coop Midt-Norge. Flere butikker er åpnet og omprofilert fra Coop Mega og Coop Prix de senere årene. Omsetning og driftsresultat for butikkene er tilfredsstillende.

5. Obs! Hypermarked (inklusive byggvarehus)
Ferdigstilling av kjøpesenteret City Lade har påvirket omsetningen positivt for Obs! City Lade i 2016. Obs! Hypermarked City Syd har utvidet sitt salgsareal og fått oppgradert avdelingen for fisk og brød. De to hypermarkedene i Trondheim er fortsatt de største Obs! Hypermarkedene i Norge. Driftsresultatene for begge

enhetene er forbedret og er tilfredsstillende.

6. Andre
Gruppen består av Best Meråker, YX på Gråmyra og Verdal, Coop Byggmix (Meråker, Selbu og Snåsa), Extra Bygg Stjørdal, Levanger og Verdal (fra februar 2017), samt Arena-butikker på Levanger. Videre ble Kitch'n og Leia kafé Rørvik en del av Coop Midt-Norge fra 1. november 2016. Arenabutikkene hadde omsetningsnedgang og fikk ikke tilfredsstillende driftsresultat. Driftsresultatene samlet for de andre butikkene er tilfredsstillende.

Eiendom

Samlet areal utgjør etter fusjon med Coop Inn-Trøndelag ca. 210 000 m² bygningsmasse og ca. 450 000 m² tomteareal. Av dette anvendes ca. 80 % av bygningsmassen til egen butikkdrift. Arealet er fordelt på 81 interne og 250 eksterne leieforhold.

Siste år har følgende prosjekter hatt prioritet oppfølging fra eiendomssektoren:

- Utvidelse, ombygging og renovering av Coop Prix Ringvålveien til Extra-konseptet med ferdigstilling mai 2016.
- Ny Extra Bygg på Verdal med overtakelse av bygg i desember 2016. Åpning februar 2017.
- Utvidelse og ombygging plan 2 og 3 City Syd. Endelig ferdigstilling med påfølgende butikkåpninger av plan 3 er medio mars 2017. Coop Midt-Norges del av senteret er utvidet med 3 000 m².
- Overtagelse av betydelig eiendoms-masse gjennom fusjon med Coop Inn-Trøndelag.
- Normale reparasjoner og vedlikehold.

Prosjekt- og reguleringsarbeid for 2016: I 2016 har det pågått flere prosjekt og reguleringsarbeid som også blir videre-

Resultat før skatt og kjøpeutbytte 2007-2016

(millioner kroner)



Omsetningsutvikling 2007-2016

(millioner kroner)

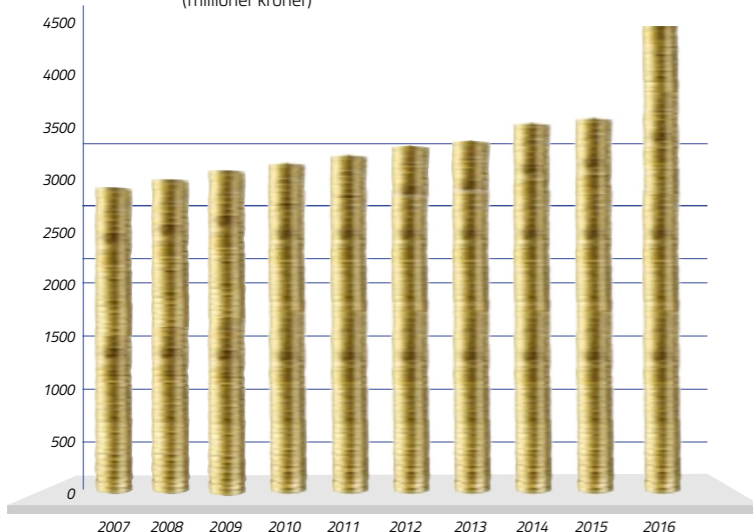

ført i 2017. Som de viktigste nevnes:

- Opsjonsavtale med Hommelvik Panorama for mulig etablering på «Stillashustomten».
- Utvikling av prosjekt for Heimdalsvegen 1.
- Prosjektering av ombygging for Coop Prix Skatval.
- Utvikling av Kjøpmannsgata 36 – 40 i Stjørdal for bolig og næring.
- Flatåsen Lokal Senter – med øvrige grunneiere er det gitt innspill til reguleringsplan som nå legges ut på høring.

Tilnyttede selskaper.

- Coop Midt-Norge (39 % eierandel) har sammen med Ikea etablert selskapet Tungaveien 26 AS. Selskapet er eier av eiendommen Tungaveien 26 (ca. 73 da.) i Trondheim. Av bygningsmasse er produksjonsdelen av anlegget utleid til Nortura. Det er også for året 2016 arbeidet med alternativer for framtidig langsiktig anvendelse av eiendommen.
- Selskapet Sluppen Utvikling AS etablert på 50/50 basis sammen med Kjeldsberg Eiendom. Dette for langsiktig utvikling av eiendommer på Sluppen, som eies av de to aksjonærene.

Salg av eiendom:

Vi har i 2016 gjennomført flere eiendomssalg. Som en konsekvens av butikk- nedleggelse i Flora og Forradalen i Stjørdal kommune ble disse eiendommene solgt. Sentrumseiendommene på Verdal kjent som DOMUS/VEFA ble i tillegg solgt til Stiklestad Eiendom AS i 2016. Videre tre leiligheter på Levanger, samt tomteareal i Ila i Trondheim.

Vedlikehold:

Vi har i 2016 gjennomført fortløpende oppgraderinger og nødvendig vedlikehold av eiendommene. Vi har forholdsvis lite ledig areal i forhold til vår eiendoms-masse. Der hvor vi ser en viss ledighet er i all hovedsak på Verdal, Levanger og Stjørdal. Eiendommene innehar stort sett en god teknisk standard.

Eiendomsresultatet er belastet prosjekterings- og utviklingskostnader samt kostnader knyttet til oppgraderinger og mindre endringer. Det belastes kort avskrivningstid på de fleste eiendommer. Samlet eiendomsresultat er tilfredsstillende.



Uten mat og drikke... osv.



Per Olav Aamo og Aage Marlow Johansen ble takket av etter sin mangeårige innsats i Kontrollkomiteén. Åke Brandslet var ikke tilstede da bildet ble tatt. Kontrollkomiteén ble bestemt avviklet på Årsmøtet 2016.



Extra Rosenberg - ny butikk i 2016.

Finansforvaltningen

Finansforvaltningen i Coop Midt-Norge er ansvarlig for finansiering og plassering av overskuddslikviditet.

Finansiering har gjennom årene i Coop Midt-Norge utelukkende vært hentet fra låneinnskudd fra medlemmene, og kontantoverskudd fra virksomheten etter utbytte, skatt og investeringer.

Pr. 31.12.16 utgjorde medlemsinnskuddene 1 676 millioner kroner, som er en kapitaltilgang på 442 millioner kroner i 2016. Av dette kommer 363 millioner kroner fra fusjoner med Coop Inn-Trøndelag og Coop Rørvik. I 2016 har vi redusert rentesatsene på medlemsinnskuddene én gang. Dette i tråd med utviklingen i rentemarkedet. Gjennomsnittlig rentesats pr. 31.12.16 var 1,6 % (1,7 % året før), inklusive avgift til Samvirkelagenes Garantifond. Rentekostnad medlemsinnskudd ligger ved årsskiftet om lag 0,6 % - poeng over renten i pengemarkedet.

Coop Midt-Norge har ikke rentebærende gjeld utover medlemsinnskuddene.

Årets kontantstrømoppstilling viser en økning i likviditetsbeholdningen på 302,6 millioner kroner. Et betydelig bedre driftsresultat, god finansavkastning og bra tilgang på nye medlemsinnskudd, samt de to fusjonene ga stor kapitaltilgang. Etter årets tilgang er rentebærende finanskapital pr. 31.12.16 på hele 3 267 millioner kroner.

Av finanskapitalen ved årsskiftet var 698 millioner kroner (22,6 %) plassert i norske (320 millioner kroner) og globale (378 millioner kroner) aksjefond. Tilsvarende aksjeandel året før var 622 millioner kroner eller 22,4 %.

Videre var 1 439 millioner kroner (46,6 %) plassert i obligasjoner med investment grade, og av dette var 665 millioner kroner i globale obligasjoner.

Resten av finanskapitalen var plassert i det norske pengemarkedet (609 millioner kroner), i Coop Norge SA (306 millioner kroner) og i bank (215 millioner kroner).

I 2016 oppnådde Finansforvaltningen 136 millioner kroner i avkastning, som er 4,6 % av gjennomsnittlig kapital. Til sammenligning var pengemarkedsrenta 1,2 % i 2016.

Avkastningen i 2016 er 1,5 % - poeng (48 millioner kroner) over den referanseindeks som gjelder for finansforvaltningen. Siden oppstart (01.07.09) med nye retningslinjer for finansforvaltning, har vi oppnådd en meravkastning på 209 millioner kroner.

Høyeste avkastning kom i 2016 på aksjer med 8,8 % (eller 60,8 millioner kroner), mens obligasjoner ga 3,5 % (47,4 millioner kroner) og pengemarkeds- og bankplasseringene ga 4,0 % (eller 29,4 millioner kroner).

"Omsetningen i 2016 (før kjøpeutbytte til medlemmene) endte på 4 654,8 millioner kroner, en økning på 1 108,9 millioner kroner eller 31,3% mot året før. Driftsresultatet økte med 54,7 millioner kroner til 167,8 millioner kroner i 2016."

HR, inkl. helse, miljø og sikkerhet

Internkontroll HMS

Coop Midt-Norge har i 2016 gjennomført alle tiltak i vedtatte HMS-plan, med unntak av obligatorisk HMS-opplæring for medlemmer av AMU. Dette er utsatt inntil avklaring av nye fusjoner med påfølgende organisatoriske vurderinger. Tiltakene, sammen med oppfølging av IK- og rapporteringsrutiner, har bidratt til å sikre at virksomheten oppfyller kravene i det lovverk bedriften er berørt av.

Det er bedriftens holdning at helse, miljø og sikkerhet skal vektlegges på lik linje med annet arbeid.

Arbeidsmiljøutvalget (AMU)/ vernetjenesten

AMU består av seks medlemmer - hvorav tre er valgt av og blant de ansatte. AMU har i løpet av året hatt til behandling en rekke saker med direkte tilknytning til arbeidsmiljøet. Rapport fra vernerundene, sykefravær/sykefraværsoppfølging, avviksrapportering, AKAN-arbeid og ulike investeringsprosjekter (nybygg/rehabilitering) har i så måte stått sentralt.

Arbeidsmiljø/sykefravær

Virksomheten hadde totalt sett et sykefravær i 2016 på 5,8 % mot 7,1 % i 2015. Fravær for syke barn inngår ikke i statistikken for 2016. Coop Midt-Norge nådde følgende målsettingen for 2016 med god margin. Størstedelen av fraværet er legemeldt fravær, og Coop Midt-Norge er fornøyd med den utviklingen sykefraværet har hatt i 2016. Økt tilstedeværelse på arbeid er imidlertid noe som krever kontinuerlig oppfølging, på alle nivå i bedriften. Arbeidet vil også bli prioritert i 2017.

Det har ikke vært alvorlige tilfeller av arbeidsulykker i løpet av året, men det har vært behov for oppfølging av eksterne aktører knyttet til enkeltstående byggeaktiviteter i Coop Midt-Norge og ivaretagelse av HMS-ansvaret på byggeplass. Det er via eget avvikssystem registrert enkeltstående tilfeller av truende kunnsdeadferd. Dette er rutinemessig fulgt opp

i samarbeid med sektor butikkdrift, bedriftshelsetjeneste og politi. Styret anser, gjennom de tiltak som er gjennomført, arbeidsmiljøet som tilfredsstillende.

Likestilling

Medlemstillitsvalgte organer og ansatte i Coop Midt-Norge har nedfelt i sine vedtekter at begge kjønn skal være representert i lagets valgte organer. Det tilstrebes derfor en kjønnsmessig likeverdig representasjon i de ulike organer.

Lønnspolicy

Bedriftens policy i lønsspørsmål bygger på prinsippet om lik lønn for likt arbeid av lik verdi, uavhengig av kjønn. Bedriften har et stillingsbasert lønnsystem, hvor de respektive stillingskategorier innplasseres på grunnlag av stillingenes kompetansekrav, noe som bidrar til å sikre lik avlønning innenfor de ulike stillingskategorier, uavhengig av kjønn.

	Ant. totalt	Kvinner	Menn
Årsmøtet (midlertidig utvidet pga. fusjoner)	54	26	28
Regionråd Stor-Trondheim Sør	20	9	11
Regionråd Stor-Trondheim Nord	25	14	11
Regionråd Innherred	9	3	6
Styret	8	3	5
Administrativ ledelse	9	1	8
Ansatte totalt faste/midlertidig ans.	1 570	963	607
Fast ansatte heltid	444	195	249
Fast ansatte deltid	593	451	142
Midlertidig ansatte (ekstrahjelp/vikarer)	533	317	216
Adm. stillinger	57	28	29
Butikkledere	85	19	66
Nyansatte/skiftet stilling ledere	10	4	6
Sykefravær	5,8 %	7,3 %	4,3 %

Spesielle likestillingstiltak

Det er ikke iverksatt spesielle likestillingstiltak i løpet av året. Styret anser at bedriften gjennom sin policy og personaladministrative rutiner oppfyller likestillingslovens krav. Bedriften tilstreber god balanse i den kjønnsmessige fordeling i bedriftens styrer, råd og utvalg. Det samme gjelder arbeidet med rekruttering av ledere.

Coop Midt-Norge har medarbeidere fra mange ulike nasjonaliteter og med ulike etnisk bakgrunn. Coop Midt-Norge har videre innledet et samarbeid med PRIMA, RBK, Stavne og NAV-Midtbyen. Samarbeidet har til hensikt å bidra til at mennesker kommer seg ut i ordnært arbeid. Coop Midt-Norge ivaretar Diskrimineringslovens formålsparagraf, og mener således at bedriften fremmer likestilling i henhold til lovens formål.

Ansatte med solid innsats

I Coop Midt-Norge ble det i 2016 utført 1 608 093 timer, noe som tilsvarer 912 årsverk. Det totale resultatet er slik at dette vil utløse resultatbonus til fastansatte i Coop Midt-Norge.

Kompetanseutvikling

I løpet av året er det satset spesielt på kompetanseutvikling innen helse, miljø og sikkerhet, på kulturbygging/ledelseutvikling, samt salgsopplæring innen faghandel.

Utvalgsarbeidet

Ansattes tillitsvalgte og ledelsen har i fellesskap drøftet og forhandlet om saker med tilknytning til Landsoverenskomsten, Lederoverenskomsten, Hovedavtalen og Arbeidsmiljøloven. Ansattes hovedtillitsvalgt i 2016 har vært Ståle Simonsen. Hovedverneombud i 2016 har vært Hege Iren F. Sørhøy.

Tabellen viser kjønnsfordelingen i medlemsvalgte organer og blant ansatte pr. 31.12.16.

Organisasjon/medlem

Coop Midt-Norge har i 2016 hatt en meget god vekst i antall medlemmer. I januar 2016 hadde Coop Midt-Norge 152 000 medlemmer inkl. medlemmer som kom som en følge av fusjonen med Coop Inn-Trøndelag fra årsskiftet 2015/2016. Ved utgangen av 2016 har Coop Midt-Norge over 158 000 medlemmer. Fusjonen med Coop Rørvik i 2016 medførte totalt en økning på i overkant av 1 600 medlemmer. Utover dette har Coop Midt-Norge hatt en netto medlemsvekst på over 4 500 medlemmer, en betydelig høyere vekst enn de forgående år.

Kjøpeutbytte og andre medlemsfordeler for 2016 utgjorde 125 millioner kroner. Dette ble overført til medlemmenes konti i januar 2017.

2016 er det første hele driftsår med regionorganisering av medlemmer og medlemstillitsvalgte i Coop Midt-Norge. Det er gjennomført 2 regionrådsmøter i hver av regionene. Coop Midt-Norge er etter fusjonen med Coop Inn-Trøndelag organisert i tre regioner, Stor-Trondheim Sør, Stor-Trondheim Nord og Innherred. Hver region har sitt regionråd. I regionrådene sitter både medlemstillitsvalgte og ansatte valgte representanter. Medlemmer i tidligere Coop Rørvik inngår i region Innherred.

I mai inviterte Coop Midt-Norge 2 000 barn/ungdom fra idrettslag vi har sponsoravtaler med til Lerkendal, hvor breddeidretten fikk møte toppidretten. Her var det fokus både på kosthold og trening før alle fikk med seg Rosenborg Ballklubs hjemmekamp denne dagen. Det har vært flere arrangement på Lerkendal gjennom året hvor det bl.a. har vært fokus på medlemsverving. Viktig å utnytte det potensiale som ligger i avtalen med Rosenborg Ballklub. Vi registrerer at Coopbilletten på Lerkendal, som er tilgjengelig for alle medlemmer, har vært meget populær i 2016.

Coop Midt-Norge har videre gjennomført medlemsverving i mange av våre butikker, på høyskoler og andre arenaer. Viktig å være synlig på mange arenaer både for å gi eksisterende medlemmer en positiv handleopplevelse, i tillegg til å rekruttere nye medlemmer. Vi har i 2016 hatt spesiell fokus mot ungdom.

Det ble i 2016 arrangert to medlemsturer. Den første turen gikk til Runde på Vestlandet, mens den andre gikk til Portugal.

Det har i 2016 vært økende aktiviteter rettet mot medlemmer gjennom relevante kuponger og app'en «Coop Medlem». Det forventes at dette vil bli ytterligere styrket i 2017.

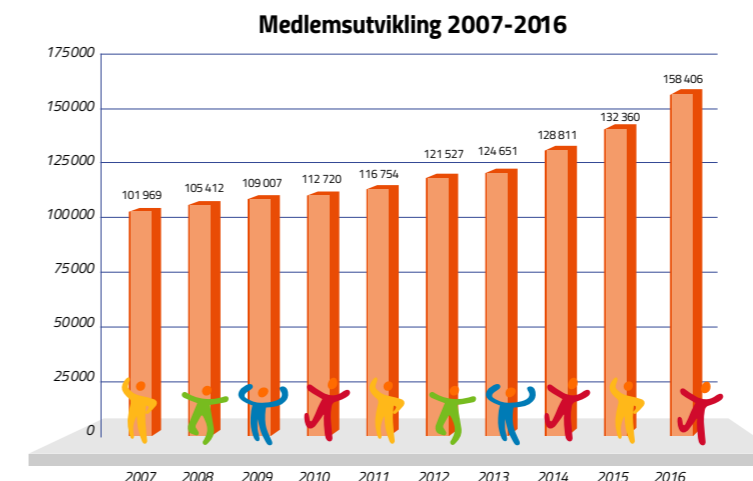

Medlemmer i Coop Midt-Norge med tillitsverv i andre organer i Coop var følgende i 2016:

Lisbeth Bull Husby: styreleder i Coop Norge SA, styreleder i Samvirkelagens Garantifond AL og styreleder i Coop Solidaritetsfond

Børge Tingstad: medlem av Årsmøtet Coop Norge SA, samt vararepresentant til styrene for Advokat Dehliis Fond og Samvirkemuseet

Torgeir Svenning: medlem av Årsmøtet Coop Norge SA

Liv Ulstad: medlem av Årsmøtet Coop Norge SA, samt medlem av valgkomiteen for Årsmøte Coop Norge SA

Ann Guri Tiller: medlem av Årsmøtet Coop Norge SA

Rolf Michelsen: medlem av Årsmøtet Coop Norge SA

Pål Hofstad: vararepresentant til Årsmøtet Coop Norge SA

Tore Høiem: vararepresentant til Årsmøtet Coop Norge SA

Per Ivar Selbæk: vararepresentant til Årsmøtet Coop Norge SA

Ole Herman Sveian: vararepresentant til Årsmøtet Coop Norge SA

Roar Fridtjofsen: vararepresentant til Årsmøtet Coop Norge SA

Ole Gunnar Hallager: vararepresentant til Årsmøtet Coop Norge SA

Torbjørn Skei: medlem av Årsmøtet Coop Norge SA, samt nestleder i styret i Coop Norge Handel AS

De viktigste resultat og balansetallene

Omsetningsutvikling og resultat 2016

Omsetningen i 2016 (før kjøpeutbytte til medlemmene) endte på 4 654,8 millioner kroner, en økning på 1 108,9 millioner kroner eller 31,3 % mot året før. Den kraftige veksten skyldes først og fremst fusjonen med Coop Inn-Trøndelag og Coop Rørvik. Markedsveksten i Norge i 2016 innenfor våre vareområder viste samtidig en økning på 2,8 %.

Dagligvarer, som utgjorde 75 % av total omsetning i Coop Midt-Norge, økte med 4,5 %, og den generelle markedsveksten innenfor dagligvarer var på 3,1 %. Av våre butikkprofiler innen dagligvarer er det utvilsomt Extra som har best utvikling. Obs! Hypermarked viser også en brukbar omsetningsvekst, spesielt Obs! City Lade, som opplever en jevn vekst av besøkende i sitt 2. hele driftsår etter åpningen høsten 2014. Utviklingen ved Obs! City Syd var noe svakere som i hovedsak må tilskrives den ombygging/

utvidelse som pågikk store deler av året. Omsetningsutviklingen etter ferdigstillelsen i august er positiv.

Omsetningsveksten i markedet innen faghandel varierte fra svak vekst innen byggevarer, elektrisk og drivstoff til sterkere vekst innen sport/fritid.

En samlet bruttofortjeneste på 979 millioner kroner gir en bruttomargin på 21,0 % av omsetningen. Dette er vi godt fornøyd med i et år hvor konkurransen er betydelig skjerpet etter Coop's oppkjøp av Ica og med sterkt prispress innen flere vareområder. Resultatet etter varetellingen i høst viste imidlertid et noe høyere svinn enn det vi har hatt de siste 2 – 3 år.

Kjøpeutbytte til medlemmer på 69,7 millioner kroner (etter mva.-fradrag) er i regnskapet presentert som egen post til fradrag i brutto salgsinntekter. Kjøpeutbyttet endte 13,8 millioner kroner eller 24,7 % høyere enn året før.

Andre driftsinntekter endte på 186,5 millioner kroner noe som er 62,2 millioner kroner høyere enn året før. I denne posten inngår blant annet husleieinntekter på 96,9 millioner (en økning på 12,8 millioner kroner), gevinst fra salg av eiendommer med 28,2 millioner kroner, etableringsrabatter fra Coop Norge på 19,7 millioner kroner samt provisjoner fra Norsk Tipping og inntekter fra Post i Butikk på 13,6 millioner kroner.

De samlede kostnader til **lønn og andre personalkostnader** endte på 524,9 millioner kroner, en økning på 131,1 millioner kroner eller 33,3 % sammenlignet med året før. De bakenforliggende tall viser at vi samlet sett har god time- og kostnadsstyring i et krevende år med to fusjoner og langt flere butikker med etter hvert stor geografisk spredning. Årets lønnsoppgjør gav en nominell lønnsøkning på om lag 2,6 – 2,7 % fra 1. april 2016.

Pensjonskostnadene utgjorde for året 20,7 millioner kroner inklusiv arbeidsgiveravgift, en nedgang på 3,4 millioner kroner mot året før. Dette skyldes en «engangseffekt» på 7,5 millioner kroner som følge av inntektsføring av tidligere balanseført pensjonsforpliktelse etter at den ytelsesbaserte pensjonsavtalen for aktive ansatte opphørte ved utgangen av 2015. Fra 1. januar 2016 inngår alle ansatte nå i en innskuddsbasert pensjonsspareavtale hvor det er inngått avtale med livselskapet KLP om forvaltning av pensjonskapitalen.

Det samlede resultat i Coop Midt-Norge i 2016 utløser resultatbonus til de ansatte. Det er derfor i regnskapet gjort en avsetning på 11,1 millioner (i tillegg feriepenge og arbeidsgiveravgift) for opptjent, ikke utbetalt resultatbonus.

Avskrivninger på balanseførte investeringer i eiendommer, butikkutstyr/innredninger og annet driftsmateriell endte på 111,7 millioner kroner, en økning på 30,3 millioner kroner sammenlignet med året før. Avskrivningene i 2016 øker hovedsakelig som en følge av de to fusjonene, men også som følge av investeringer ved kjøpesenteret City Syd og Ringvålveien.

Andre driftskostnader endte på 291,6 millioner kroner, en økning på 77,5 millioner kroner eller 36,2 % mot året før, hovedsakelig som følge av fusjonene med Coop Inn-Trøndelag og Coop Rørvik.

Resultatet av ovenstående innteks- og kostnadsposter gir et driftsresultat på 167,8 millioner kroner. Driftsresultatet er da belastet med et kjøpeutbytte på 69,7 millioner kroner.

Netto finansresultat endte for 2016 på 111 millioner kroner. Resultatet kommer som en følge av et tilfredsstillende år i finansmarkedene både nasjonalt og internasjonalt.

Finansinntektene består av avkastning på finanskapital plassert i norske og utenlandske aksjefond, rentepapirer (kreditt), obligasjoner og bankinnskudd. Renteinntektene endte på 77,7 millioner kroner noe som er 51,5 millioner kroner høyere enn året før. Verdiøkning på norske og utenlandske aksjefond endte på 60,8 millioner kroner, noe som er 26,9 millioner kroner lavere enn året før.

Finanskostnadene består i hovedsak av renter på medlemsinnskudd som i 2016 utgjorde 26,9 millioner kroner inklusive avgift til Garantifondet. Dette er 2,5 millioner kroner høyere enn året før og skyldes langt høyere medlemsinnskudd fra flere medlemmer etter de to fusjonene.

Balansen pr. 31. desember 2016

Eiendelene har en bokført verdi pr. 31.12.16 på 5 446,9 millioner kroner, og dette er 969,3 millioner kroner eller 21,7 % mer enn året før.

Bokført verdi av **varige driftsmidler** er ved utgangen av året på 1 526,6 millioner kroner, en økning på 382,2 millioner kroner eller 33,4 % fra året før. Nye eiendommer og butikker på Innherred som følge av fusjon er forklaringen også her. Totalt er det i Coop Midt-Norge investert for 196,4 millioner kroner i 2016. Årets investeringer fratrukket avskrivningene på 111,7 millioner gir alene en netto økning i bokførte verdier på om lag 85 millioner kroner.

De største investeringene i 2016 var utvidelse og revitalisering av Obs! Hypermarked City Syd i plan 2, utvidelse av plan 3 ved City Syd (Obs! Sport, Obs! Elektro, Obs! Kafe og utleie), samt oppføring av ny eiendom for Extra Bygg i Verdal.

Varebeholdningen er i regnskapet (etter lagernedskrivninger) bokført til 273,6 millioner kroner, en økning på 78,5 millioner kroner sammenlignet med året før. Beholdningene knyttet til dagligvarebutikker er samlet sett på akseptable nivå mens innen enkelte faghandelsområder har vi noe høyere beholdning enn på samme tid året før.

Finanskapitalen har utviklet seg positivt også i 2016. Ved utgangen av året utgjør verdien av finansplasseringer og bankinnskudd 3 266,7 millioner kroner. Resultat fra butikk- og eiendomsvirksomheten, avkastning fra finansplasseringer samt økte medlemsinnskudd (hovedsakelig som følge av fusjoner) har gitt en tilførsel til finanskapitalen på omlag 499 millioner kroner, mens investeringer i eiendom og butikk resulterte i en reduksjon i rentebærende kapital på 196,4 millioner kroner. Netto gir dette en økning i finanskapitalen på 302,6 millioner kroner eller 14,6 % mot på samme tid i fjor.

Kjøpeutbytte og medlemsfordeler 2007-2016

(totalt utbetalt 1,1 milliard kr. i perioden)

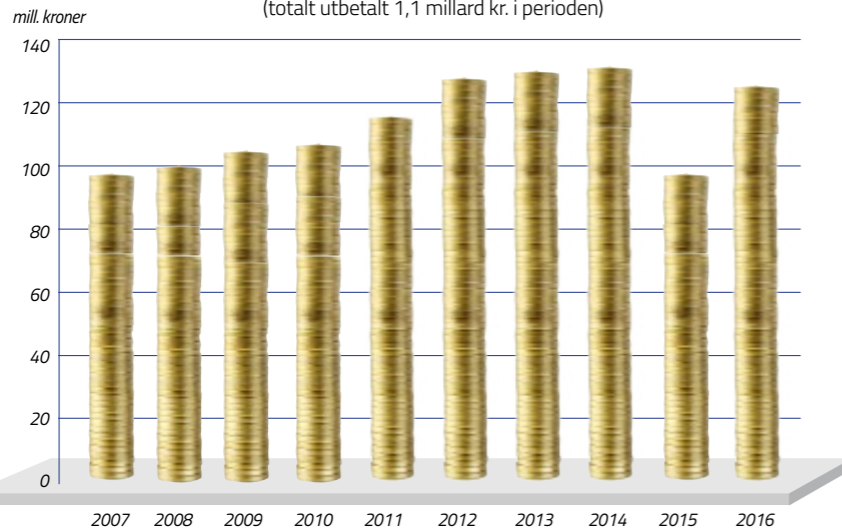

Egenkapitalutvikling 2007-2016

(millioner kroner)

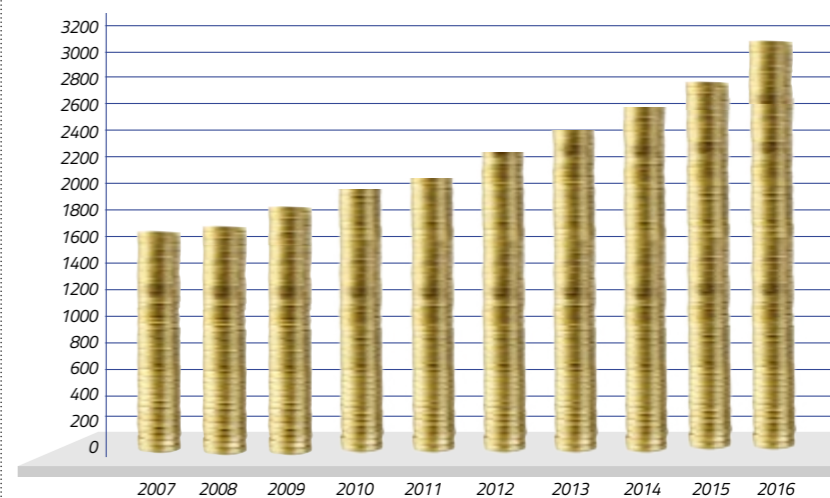

Den klart største del av finanskapitalen er plassert i bank-, stats- og kommunobligasjoner. Pr. 31.12.16 utgjorde samlet verdi på plasseringer i slike verdipapirer 2 048 millioner kroner. Markedsverdien pr. 31.12.16 av plasseringer i norske og utenlandske aksjefond var 697,6 millioner kroner. Verdien utgjør 21,4 % av finanskapitalen ved årsskiftet. Aksjebeholdningen har stor spredning på land og selskaper.

Medlemsinnskuddene, dvs. rentebærende gjeld, er pr. 31.12.16 på 1 676,1 millioner kroner. Dette er en økning på 441,9 millioner kroner eller 35,8 % mot på samme tid i fjor. Vi ser også siste år at medlemmene tar ut mindre spareinnskudd enn det som ble tilført medlemskontiene i kjøpeutbytte, medlemsrabatter og renter i løpet av 2016.

Kjøpeutbytte og medlemsrabatter for 2016 på 124,7 millioner kroner er ført som kortsiktig gjeld i balansen ved utgangen av året. Av dette beløpet er 82,2

millioner kroner opptjent gjennom våre medlemmers kjøp i eget samvirkeleg.

Pr. 31.12.16 har Coop Midt-Norge **158 406 medlemmer**, som er en økning på 26 046 medlemmer. Økningen i innskutt andelskapital utgjør 2,6 millioner kroner siste år og medlemmenes totalt innbetalte andelskapital utgjør pr. 31.12.16 dermed 15,8 millioner kroner.

Bokført egenkapital pr. 31.12.16 utgjør nå 3 106,3 millioner kroner, en økning på 384,0 millioner kroner eller 14,1 % siste år. Bokført egenkapital utgjør dermed 57,0 % av bokført totalkapital ved utgangen av 2016, en nedgang på 3,8 %-poeng mot året før på samme tid.

Andre miljøaspekter

Styret i Coop Midt-Norge kan ikke se at bedriftens virksomhet medfører forurensning av det ytre miljø.

I Coop generelt er miljøaspektet sterkt forankret og er en viktig del av Coops verdigrunnlag. Det skal vises omtanke for mennesker, dyr og miljø og arbeides for en bærekraftig samfunnsutvikling.

Coop jobber sammen med sine leverandører for at varer og tjenester blir produsert under forhold som tar hensyn til miljøet og arbeidsforholdene. Det stilles også strenge krav til råvarekvalitet og dyrevelferd, og det samarbeides tett med norske bønder og produsenter. Coop har også en sterk satsning på egne merkevarer og lokalmat. Vi har et stort utvalg av økologiske og miljøvennlige produkter i våre butikker og vårt mål er at dette virker positivt mht. å bedre miljøet.

Ute i våre butikker jobber vi med energifektivisering og tar i bruk ny teknologi ved nyetableringer og ombygginger. I butikker som produserer overskuddsvarme fra kjøle-/frysedisker blir denne varmen gjenbrukt.

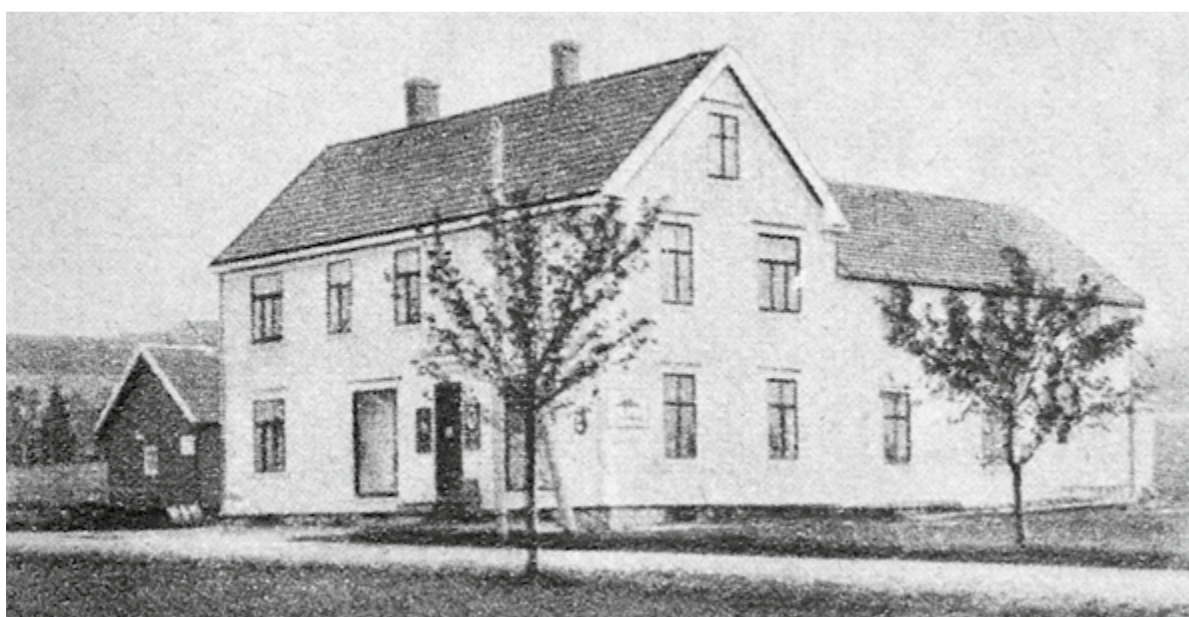

Strindens Handelssamlag ble stiftet i 1916, med butikkåpning 1. februar 1917. Strinda Samvirkeleg ble en del av Coop Midt-Norge i 1997.



Extra Inderøy

Bak fra venstre: May Helen Jægtvolden, Rita Helen Følstad, Øystein Aune, Bente Melhus
Foran fra venstre: Asbjørg Stavseth Karlsen, Astri Hagevik, Kjersti Fredin, Mona Iren Waagø Dahle

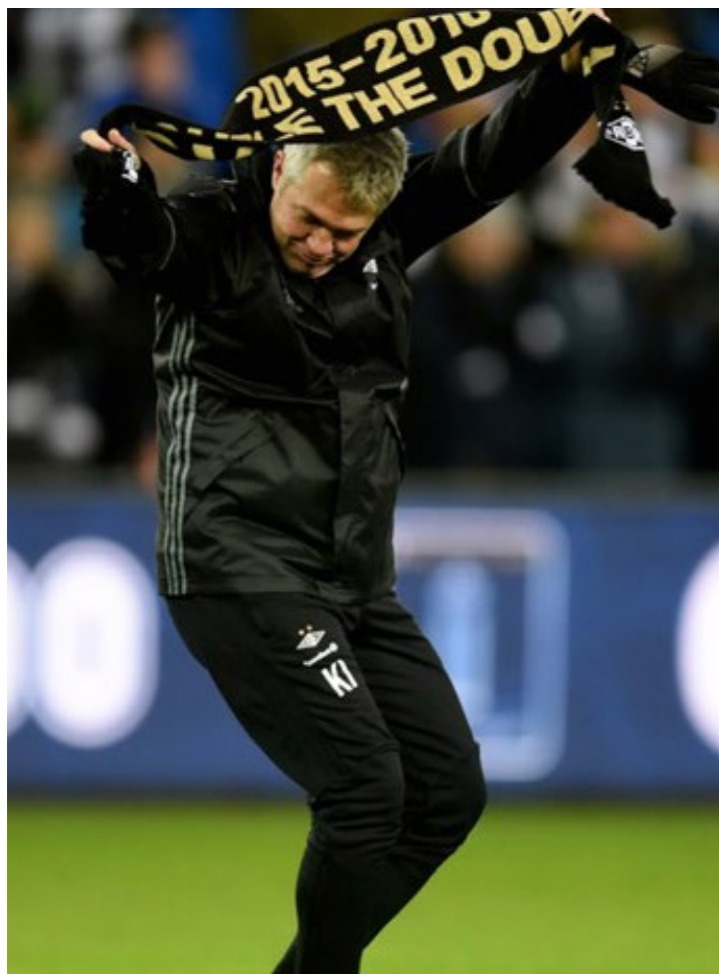

Coop Midt-Norge samhandler med noen av Norges mest markante på idrettsfronten.



Foto: Evento Norge AS v/ Fotograf Eir-Jørgen Bue

Framtidsutsikter for Coop Midt-Norge i 2017

Global økonomi opplever ved årets begynnelse større optimisme enn på lenge.

Nøkkeltallene for forbruk og investering er gode i alle de store regioner (USA, Europa og Asia). Produksjon og sysselsetting øker jevnt.

Viktige makrostrørrelser som balansene i de offentlige budsjetter og i de store bankene, er bedre og mer stabil enn de har vært på lenge. Råvare- og energipriser er relativt stabile, og rentene er fortsatt lave.

Risikoen for økonomisk utvikling i 2017 ligger mest i internasjonal politikk. Usikkerheten kommer nå fra USA og Europa. Etter mange år med økonomisk stagnasjon, vanskelige arbeidsmarked og økende økonomisk ulikhet, er det stor misnøye blant deler av befolkningen i mange land.

USA's nye president kommer utenfra det etablerte politiske miljø, og har signalisert endringer i politikken. Spesielt er signalene om en mer proteksjonistisk handelspolitikk negativ for global økonomi.

I Europa er det i 2017 flere viktige valg, og samtidig skal forhandlingene om Storbritannias utmeldelse av EU gjennomføres. Resultatet av disse forhandlingene vil få stor, og mest sannsynlig negativ betydning for handel og pengeoverføringer i Europa.

Utviklingen i USA og Europa kan gi økt risiko til utviklingen i Kina. Kina er i en vanskelig omstillingsperiode fra gammel industriøkonomi til en mer moderne serviceøkonomi, og uventa og negative impulser fra USA kan vanskeliggjøre denne prosessen.

Norsk økonomi forventer også høyere økonomisk vekst i 2017 enn de foregående 2 årene. Årsaken er at effektene av det store fallet i oljeprisen i 2014 nå er uttømt. Ved inngangen til året ligger oljeprisen på ca. 55 \$, men i denne prisen ligger det en forventning om at OPEC-landene og Russland skal redusere sin produksjon med 1,8 millioner fat/dag fram til utgangen av juni. Dette fordi det gjennom 2016 ble klart at det er overproduksjon av olje i verden, og derfor lave priser. Man antar at forbruket av olje i 2017 skal stige som følge av høyere global økonomisk vekst, slik at det i 2. halvår er balanse i oljemarkedet. Det forventes derfor noe høyere oljepriser utover 2017.

Offentlig sektor og høy boligbygging vil antagelig også i 2017 være de store drivkrefter i norsk økonomi. Rentene vil vel holde seg på samme lave nivå som i 2016, og det er viktig for husholdningene og kommunene som har høy gjeld med flytende rente. Varehandelen vil møte forbrukere som i 2017 får bedre utvikling i reallønn enn i 2016. Det blir antagelig lavere prisstigning, men flere solgte varer i 2017.

Coop har en svært god markedsutvikling for tiden. Flere av Coop sine kjeder ligger helt i toppen med hensyn til organisk omsetningsvekst på landsbasis. De positive effektene av kjøpet av Ica butikene har slått til som forventet, og Coop synes å ha styrket sin konkurransekraft markant gjennom kjøpet.

Coop Midt-Norge har som mål å vokse videre. Styret tror at gjennomførte fusjoner med Coop Inn-Trøndelag og Coop Rørvik i 2016, samt vedtatte fusjon med



Coop Steinkjer i 2017, vil virke positivt til at enda flere samvirkelag ser fordelen med å slutte seg til det regionalt sterke samvirkelaget som Coop Midt-Norge har blitt. I et marked hvor Coop allerede har stor markedsandel vil det være viktig å videreutvikle de butikker og eiendommer Coop Midt-Norge i dag allerede eier, samtidig som det investeres i nye butikker hvor befolkningsveksten kommer eller i markedsområder hvor Coop i dag er for svake. Coop Midt-Norge har både den menneskelige kapasiteten og den økonomiske plattformen som trengs for en slik satsing.

I 2017 forventer Coop Midt-Norge en omsetning på ca. 5,7 milliarder kroner, og har planer om å investere i overkant av 100 millioner kroner i butikker og eiendommer. Styret har forhåndsgarantert et kjøpeutbytte på 2 % for 2017. Det skal lønne seg å bruke Coop Midt-Norge.



Grunnlag fortsatt drift

Coop Midt-Norge har betryggende likviditet både på kort og lang sikt, og styret mener at kontantstrømoppstillingen gir et riktig bilde av likviditetsutviklingen.

Årsregnskapet er utarbeidet under forutsetningen om fortsatt drift, og styret mener det ikke er noen tvil om grunnlaget for denne vurdering.

Datterselskapene

Årsregnskapet for Din Bil AS viser et årsresultat på minus 1,7 millioner kroner (- 4,0 % av omsetningen). Selskapet har ikke klart å øke salget, og omsetningen falt med 0,9 millioner kroner (2 %) siste år til 43,5 millioner kroner. Det er svært vanskelig å få til lønnsomhet i denne virksomheten med en så lav omsetning og markedsandel.

Ledelsen og styret jobber med å vurdere alternative løsninger for dagens bilvirksomhet på Sluppen. Selskapet har ved utgangen av året en egenkapitalandel på 60,4 % noe som skyldes at Coop Midt-Norge i 2016 har ytet et konsernbidrag på 6,5 millioner kroner.

Datterselskapet S-Rør AS opplevde i 2016 et fall i omsetningen på 13,3 millioner kroner til 63,5 millioner kroner. Driftsresultatet falt fra 6,9 millioner kroner i fjor til 2,1 millioner kroner i 2016 mens årsresultat etter skatt endte på 1,5 millioner kroner mot 4,8 millioner kroner året før.

City Syd AS som er selskapet som har ansvaret for driften av kjøpesenteret City Syd, er et «non profit»-selskap og regnskapet viser et nullresultat i 2016.

Det har ikke vært noen drift i Trondos AS og Coop Midt-Norge Eiendom AS i 2016.

Sluttord

Året 2016 ble et sterkt år for Coop Midt-Norge. Et svært godt årsresultat, høy markedsandel på byggvarer og dagligvarer, samt sterk vekst i antall nye medlemmer, gir et godt grunnlag for videre vekst.

I løpet av året 2016 er det gjennomført fusjon med Coop Inn-Trøndelag og Coop Rørvik, samt at det er forhandlet frem en fusjonsavtale med Coop Steinkjer. Både Coop Midt-Norge og Coop Steinkjer sine Årsmøter gjorde endelige positive vedtak med hensyn til fusjon i slutten av februar 2017. Fusjonen er planlagt å tre i kraft

foretaksrettslig fra juni 2017. Coop Midt-Norge driver dermed virksomhet i 19 kommuner i Trøndelag. Innbyggertallet i disse kommunene representerer nesten 80 % av Trøndelagsfylkenes samlede antall innbyggere. Vi er svært positive til at andre samvirke lag i regionen også vurderer å slutte seg til Coop Midt-Norge, i tråd med vår strategiske plan og Coop sin nasjonale plan om sterke robuste regionale samvirke lag.

Styret vil takke både ansatte, tillitsvalgte og ikke minst alle våre medlemmer og andre kunder for at 2016 ble et svært godt år for Coop Midt-Norge. Coop Midt-Norge er bra rigget for å møte en sterkere konkurranse i vår region og har økonomisk kraft og kapasitet til både å være konkurransekraftig i markedet og til å gjennomføre investeringer for å gi våre medlemmer nye butikktilbud i årene fremover.

Anvendelse av årets overskudd

(tall i 1000 kr):

- Årets overskudd på 219 355 anvendes slik:
- Renter på andelsinnskudd 634
 - Overført til annen egenkapital 218 721

Trondheim 02.03.17

Lisbeth Bull Husby

Lisbeth Bull Husby (styreleder)

Tore Høiem

Tore Høiem

Ann Guri Tiller

Ann Guri Tiller

Rolf Michelsen

Rolf Michelsen (nestleder)

Liv Ulstad

Liv Ulstad

Ole G. Hallager

Ole Gunnar Hallager

Pål Hofstad

Pål Hofstad

Torgeir Svenning

Torgeir Svenning

Torbjørn Skei

Torbjørn Skei (Adm. direktør)



ROLF MICHELSEN
nestleder

TORGEIR SVENNING
styremedlem

TORE HØIEM
styremedlem

PER IVAR SELBÆK
varamedlem

OLE GUNNAR HALLAGER
styremedlem

PÅL HOFSTAD
styremedlem

OLE HERMAN SVEIAN
varamedlem

LIV ULSTAD
styremedlem

ANN GURI TILLER
styremedlem

LISBETH BULL HUSBY
styreleder

COOP MIDT-NORGE SA

Alle tall i resultatregnskapet er i 1000 kr

RESULTATREGNSKAP

COOP MIDT-NORGE			COOP MIDT-NORGE KONSERN			
2015	2016	Noter	Noter	2016	2015	
3 545 915	4 654 804	1, 6		4 771 849	3 604 855	
55 886	69 703			69 703	55 886	
3 490 029	4 585 101			4 702 146	3 548 969	
124 268	186 465	8		186 799	127 305	
3 614 297	4 771 566			4 888 945	3 676 274	
Sum driftsinntekter						
2 812 006	3 675 641	7		3 746 885	2 855 387	
393 772	524 855	9,10		561 489	406 733	
81 345	111 678	11		113 544	82 733	
214 069	291 615			299 000	221 360	
3 501 192	4 603 789			4 720 918	3 566 213	
Sum driftskostnader						
113 105	167 777			168 027	110 061	
Driftsresultat						
113 720	138 452	4		139 208	114 342	
25 028	27 469	4		27 735	25 268	
88 692	110 983			111 473	89 074	
Netto finansresultat						
201 797	278 760			279 500	199 135	
Resultat før skattekostnad						
44 096	59 405	16		61 323	43 524	
157 701	219 355			218 177	155 611	
ÅRSRESULTAT						
Disponeringer og overføringer:						
529	634			634	0	
157 172	218 721			217 543	155 611	
157 701	219 355			218 177	155 611	
Sum disponeringer og overføringer						

COOP MIDT-NORGE SA

Alle tall i balansen er i 1000 kr

BALANSE pr. 31.12.

COOP MIDT-NORGE		EIENDELER		COOP MIDT-NORGE KONSERN	
2015	2016	Noter	Noter	2016	2015
ANLEGGSMIDLER					
Immatrielle eiendeler					
57 080	64 750	16		68 610	60 743
				400	
57 080	64 750			69 010	60 743
Varige driftsmidler					
1 063 830	1 409 355	11, 17		1 416 802	1 071 891
80 512	117 226	11		120 679	82 088
1 144 342	1 526 581			1 537 481	1 153 979
Sum varige driftsmidler					
Finansielle anleggsmidler					
95 245	123 177	2, 4, 12, 13		93 499	75 030
58 611	74 091	5		74 640	59 204
153 856	197 268			168 139	134 234
Sum finansielle anleggsmidler					
1 355 278	1 788 599			1 774 630	1 348 956
Sum anleggsmidler					
OMLØPSMIDLER					
Varelager					
195 082	273 585	7,17		286 100	205 433
Fordringer					
42 170	39 409			52 898	43 610
35 150	78 634			81 093	37 777
77 320	118 043			133 991	81 387
Sum fordringer					
Finansielle plasseringer					
622 321	697 623	3, 14		697 623	622 321
1 780 453	2 048 020	3, 14, 15		2 048 020	1 780 453
2 402 774	2 745 643			2 745 643	2 402 774
Sum finansielle plasseringer					
Bankinnskudd og kontanter					
228 558	306 300	3		306 300	228 558
218 655	214 757	17		224 007	220 669
447 213	521 057			530 307	449 227
Sum bankinnskudd og kontanter					
3 122 389	3 658 328			3 696 041	3 138 821
Sum omløpsmidler					
4 477 667	5 446 927			5 470 671	4 487 777
SUM EIENDELER					

COOP MIDT NORGE SA

Alle tall i balansen er i 1000 kr

BALANSE pr. 31.12.

COOP MIDT-NORGE		EGENKAPITAL OG GJELD		COOP MIDT-NORGE KONSERN		
2015	2016	Noter		Noter	2016	2015
			EGENKAPITAL			
			Innskutt egenkapital			
13 236	15 841	18	Andelsinnskudd	18	15 841	13 236
13 236	15 841		Sum innskutt egenkapital		15 841	13 236
			Opptjent egenkapital			
2 709 015	3 090 425	13,18	Annen egenkapital	13,18	3 090 365	2 705 743
2 709 0153	3 090 425		Sum opptjent egenkapital		3 090 365	2 705 743
2 722 251	3 106 266		Sum egenkapital		3 106 206	2 718 979
			Minoritetsinteresse	2	359	370
			GJELD			
			Avsetning for forpliktelser			
41 587	49 493	10	Pensjonsforpliktelser	10	50 380	41 587
			Andre forpliktelser		759	
41 587	49 493		Sum avsetning for forpliktelser		51 139	41 587
			Annen langsiktig gjeld	17	4 456	4 990
			Kortsiktig gjeld			
1 234 177	1 676 093	3, 17	Medlemsinnskudd	3, 17	1 676 093	1 234 177
0	0		Gjeld til kredittinstitusjon		4 127	2 413
185 196	264 994		Leverandørgjeld		269 386	188 390
50 982	38 063	16	Betalbar skatt	16	40 741	50 982
59 952	73 812		Skyldig offentlige avgifter		77 624	60 741
96 226	124 727		Kjøpeutbytte og medl. rabatter		124 727	96 226
84 296	103 978		Annen kortsiktig gjeld		115 814	88 922
1 710 829	2 281 667		Sum kortsiktig gjeld		2 308 511	1 721 851
1 755 416	2 340 660		Sum gjeld		2 364 106	1 768 428
4 477 667	5 446 927		SUM EGENKAPITAL OG GJELD		5 470 671	4 487 777

Trondheim 02.03.17

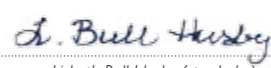

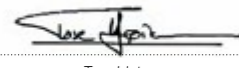
Lisbeth Bull Husby (styreleder)



Tore Høiem



Ann Guri Tiller

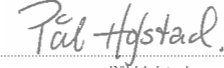

Rolf Michelsen (nestleder)

Liv Ulstad

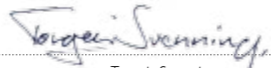
Ole Gunnar Hallager

Pål Hofstad

Torgeir Svenning

Torbjørn Skei (Adm. direktør)

Noter til resultatregnskap og balanse

Note 1.

Regnskapsprinsipper og sammenligningstall

Årsregnskapet til Coop Midt-Norge SA (heretter benevnt Coop Midt-Norge) er satt opp i samsvar med gjeldende regnskapslovgivning og norske regnskapsstandarder. Det er anvendt enhetlige regnskapsprinsipper for selskapene i Coop Midt-Norge konsern. Resultatregnskap, balanse, noter og kontantstrømsoppstilling viser tilsvarende tall fra foregående år (sammenligningstall).

Salgsinntekter og andre driftsinntekter

Salgsinntekter presenteres etter fradrag for rabatter og merverdiavgift og resultatføres ved leveringstidspunktet. Kjøpeutbytte til medlemmene presenteres som en "rabatt" og dermed som en reduksjon av netto salgsinntekter. Andre driftsinntekter resultatføres på opptjeningsstidspunktet.

Klassifisering og vurdering av eiendeler og gjeld

Eiendeler bestemt til varig eie eller bruk er klassifisert som anleggsmidler. Andre eiendeler er klassifisert som omløpsmidler. Fordringer som skal tilbakebetales innen ett år er uansett klassifisert som omløpsmidler. Ved klassifisering av kortsiktig og langsiktig gjeld er analoge kriterier lagt til grunn. Omløpsmidler vurderes til laveste av anskaffelseskost og virkelig verdi.

Varige driftsmidler

Anleggsmidler vurderes til anskaffelseskost, men nedskrives til virkelig verdi ved varig verdifall. Anleggsmidler med begrenset økonomisk levetid avskrives lineært over antatt økonomisk levetid.

Finansielle anleggsmidler

Andelsinnskudd i Coop Norge SA og aksjer i datterselskap og tilknyttet selskap er vurdert til anskaffelseskost med mindre nedskrivning har vært nødvendig pga. verdifall.

Varelager

Lager av innkjøpte varer for videresalg er verdsatt til faktisk innkjøpspris fratrukket rabatter og er videre nedskrevet til virkelig verdi der hvor denne ansees lavere enn innkjøpspris.

Finansielle plasseringer

Plasseringer i aksjer/aksjefond og rentepapirer inngår i en handelsportefølje og vurderes til virkelig verdi på balansedagen.

Pensjonskostnader og pensjonsforpliktelser

Pensjonskostnader og pensjonsforpliktelser beregnes etter lineær opptjening basert på forutsetninger om diskonteringsrente, fremtidig regulering av lønn, pensjoner og ytelser fra folketrygden, fremtidig avkastning på pensjonsmidler samt aktuarmessige forutsetninger om dødelighet mv. Pensjonsmidlene vurderes til virkelig verdi og fratrekkes i netto pensjonsforpliktelser i balansen. Endringer i pensjonsplaner samt estimatavvik fordeles resultatmessig etter gjenværende opptje-

ningstid (tjenestetid).

For innskuddsbaserte pensjonsavtaler utgjør kostnaden det som er innbetalt av tilskudd til pensjonsordningen (i livselskap) iløpet av året. Arbeidsgiveravgift beregnes og kostnadsføres utifra betalte premier for sikrede ytelsesordninger og tilskudd til innskuddsordninger.

Medlemsinnskudd

Medlemsinnskudd er sparebeløp som medlemmene har innestående hos Coop Midt-Norge. Det er ingen bindingstid knyttet til disse innskuddene og beløpet er derfor i sin helhet ført opp som kortsiktig gjeld.

Skatter

Skattekostnaden i resultatregnskapet omfatter både periodens betalbare skatter, formuesskatt og utsatt skattefordel. Utsatt skattefordel pr. 31. desember er beregnet til 24 % av endring i midlertidige forskjeller som eksisterer mellom skattemessige og regnskapsmessige verdier pr. 31. desember. Skatteøkende og skattereduserende midlertidige forskjeller er forskjeller oppstått i en periode som reverseres i en senere periode. Utsatt skattefordel som kan balanseføres er oppført netto i balansen.

Kontantstrømsoppstilling

Kontantstrømsoppstillingen er utarbeidet etter indirekte metode. Likviditetsbeholdningen inkluderer kontanter, bankinnskudd og kortsiktige plasseringer i aksjer og rentepapirer.

Note 2 - Konsolidering av datterselskap, regnskapsføring av tilknyttede selskaper, fusjoner mv.

Konsernregnskapet omfatter morselskapet Coop Midt-Norge SA og datterselskapene Din Bil AS, S-Rør AS, City Syd AS, Trondos AS og Coop Midt-Norge Eiendom AS.

Konsernregnskapet utarbeides etter ensartede prinsipper, ved at datterselskapene følger de samme regnskapsprinsipper som morselskapet. Alle vesentlige transaksjoner, aksjeeie og mellomværende mellom mor- og datterselskaper er eliminert. I de tilfeller der eierandelen i datterselskap er lavere enn 100%, så oppføres minoritetsieiers andel av egenkapitalen på egen linje i balansen. De tilknyttede selskapene Tungaveien 26 AS, Coop Rørvik Eiendom AS, Stiklestad Hotell Eiendom AS, Tindved Kulturhage AS, Brede Servicebygg AS, Sluppen Utvikling AS og Ismenningen Fjellstuggu AS vurderes etter kostmetoden i selskapsregnskapet. I konsernregnskapet er derimot tilknyttede selskaper presentert etter egenkapitalmetoden (se note 13).

Fusjoner bokføres etter kontinuitetsmetoden både i selskaps- og konsernregnskapet. Sammenligningstall for fjoråret er ikke omarbeidet. Det er gitt tilleggsopplysninger i notene i de tilfeller tall/opplysninger fra innfusjonerte selskaper ansees å ha vesentlig informasjonsverdi som utdypning til årets resultat- og balanseoppstilling.

Note 3 - Finansiell markedsrisiko

Note 3 - Finansiell markedsrisiko

Coop Midt-Norge har ved utgangen av året plassering i rentepapirer på 2 048 millioner kroner. Verdien av disse plasseringer vil falle/stige i verdi når de lange renter stiger/faller. Plasseringer i norske rentepapirer og fond er i norske kroner (NOK) mens plasseringer i utenlandske fond er valutasikret i NOK.

Videre har Coop Midt-Norge plasseringer i aksjer/aksjefond som ved utgangen av året er bokført til 697,6 millioner kroner hvorav 377,6 millioner kroner i utenlandske aksjer/aksjefond hvor verdien vil svinge med aksjemarkedene og kursen på NOK.

Medlemsinnskuddene på 1 676,1 millioner kroner har en rente som følger endringene i de korte rentene, men Coop Midt-Norge har om lag tilsvarende beløp plassert i pengemarkedet, slik at man ikke er eksponert for endringer i disse renter.

Coop Midt-Norge har ved årsskiftet 306,3 millioner kroner inntående på plasseringskonto i Coop Norge SA. Pengeplasseringen er et innskudd uten avtalt sikkerhet, men med bindingstid i 3 år frem til 31. desember 2019.

Note 4 - Sammenslåtte poster i regnskapet

Alle tall i 1000 kr

Posten investeringer i og lån til datterselskap og tilknyttet selskap består av:

COOP MIDT-NORGE		COOP MIDT-NORGE KONSERN	
2015	2016	2016	2015
12 510	20 485	Investering i datterselskap	0
20 754	40 331	Investering i tilknyttet selskap	13 049
61 981	62 361	Lån til datterselskap og tilknyttet selskap	61 981
95 245	123 177	Sum invest. i og lån til datter- og tilkn. selskap	75 030

Posten finansinntekter består av:

2015	2016	2016	2015
29 024	77 533	Annen renteinntekt (obligasjoner/rentepapirer/bank)	29 646
84 667	60 890	Verdiendring av markedsbaserte verdipapirer	84 667
29	29	Annen finansinntekt	29
113 720	138 452	Sum finansinntekter	114 342

Posten finanskostnader består av:

2015	2016	2016	2015
21 009	22 253	Annen rentekostnad	21 009
4 019	5 216	Annen finanskostnad	4 259
25 028	27 469	Sum finanskostnader	25 268

Note 5 - Investering i aksjer og andeler

I denne posten inngår andelsinnskudd i Coop Norge SA med 73,9 millioner kroner. Coop-Midt Norge sin andel av andelskapitalen i Coop Norge var på 8,4 % (58 av 694 andeler) pr. 31.12.15 (i fjor), mens egenkapitalen i Coop Norge på samme tid var på 3 696 millioner kroner. Egenkapitalen i Coop Norge konsern var på samme tid 4 174 millioner kroner. Coop Norge utbetalte ikke renter av andelsinnskudd i 2016. Datterselskapet Din Bil AS eier aksjer i Trøndelag Lakkssenter AS. Aksjene er bokført til 0,5 millioner kroner i konsernregnskapet.

Note 6 - Salgsinntekter og bruttofortjeneste

Alle tall i mill. kr

Salgsinntekter fordeler seg slik på de enkelte butikkprofiler og vare-/tjenesteområder i konsernet:

COOP MIDT-NORGE		COOP MIDT-NORGE KONSERN		
2015	2016		2016	2015
1 822	1 862	Obs!	1 862	1 822
790	1 232	Extra	1 232	790
635	712	Coop Prix	712	635
190	442	Coop Mega	442	190
109	407	Øvrige butikker	407	109
		Salg av personbiler, verkstedtjenester og bildeler	43	44
		Rørleggertjenester og rørdeler	63	
		Andre salgsinntekter	11	15
3 546	4 655	Sum salgsinntekter	4 772	3 605

All omsetning skjer fra utsalgssteder i Nord- og Sør-Trøndelag der hvor Coop Midt-Norge konsern har sine butikker.

COOP MIDT-NORGE

Bruttofortjeneste	2016	%	2015	%	2014	%
Salgsinntekter fra butikker	4 655	100,0 %	3 546	100,0 %	3 493	100,0 %
Bruttofortjeneste	979	21,0 %	734	20,7 %	701	20,1 %

COOP MIDT-NORGE KONSERN

Bruttofortjeneste	2016	%	2015	%	2014	%
Salgsinntekter fra butikker	4 772	100,0 %	3 605	100,0 %	3 545	100,0 %
Bruttofortjeneste	1 030	21,6 %	749	20,8 %	714	20,5 %

Note 7 - Varelager

Alle tall i 1000 kr

COOP MIDT-NORGE		COOP MIDT-NORGE KONSERN		
2015	2016		2016	2015
195 082	273 585	Innkjøpte handelsvarer for videresalg	273 585	195 082
		Brukte biler	1 850	2 502
		Nye biler	3 933	2 992
		Demonstrasjonsbiler	2 558	1 967
		Reservedeler, rekvisita mv.	1 544	2 890
		VVS-materiell, verktøy mv.	2 630	0
195 082	273 585	Sum varelager	286 100	205 433

Varebeholdningen består i vesentlig grad av innkjøpte handelsvarer for videresalg. Det er foretatt nedskrivning for ukurans innen de ulike vareområder basert på erfaringstall og samme modellbetraktninger som tidligere år.

Note 8 - Andre driftsinntekter

Alle tall i 1000 kr

Denne posten består av husleieinntekter på kr 96 855, gevinst fra salg av eiendommer med kr 28 213, provisjon fra Norsk Tipping og inntekter fra Post i butikk med kr 13 610, etableringsrabatter fra Coop Norge SA på kr 19 659 samt andre driftsinntekter med kr 28 128.

Note 9 - Lønnskostnader, antall årsverk og godtgjørelser

Alle tall i 1000 kr

COOP MIDT-NORGE

Lønnskostnader, antall årsverk m.v.

2015	2016		2016	2015
319 762	434 595	Lønninger	463 591	329 908
45 360	62 114	Arbeidsgiveravgift	66 372	46 857
24 139	20 698	Pensjonskostnader	22 750	24 673
4 511	7 448	Andre personalkostnader	8 776	5 295
393 772	524 855	Sum lønn og andre personalkostnader	561 489	406 733

699	912	Gjennomsnittlig antall årsverk	972	723
-----	-----	--------------------------------	-----	-----

2015	2016		2016	2015
		<u>Administrerende direktør:</u>		
3 960	4 008	Lønn	4 008	3 960
3 551	4 368	Pensjon	4 368	3 551
171	410	Annen godtgjørelse	425	186
		<u>Tillitsvalgte:</u>		
745	788	Styret	834	834
95	321	Årsmøtet	321	95

Administrerende direktør har samme avtale om resultatbonus som alle faste ansatte (annen godtgjørelse).

Administrerende direktør har videre avtale om, på frivillig basis, å fratruke ved 62 år, med en livsvarig pensjon som utgjør 2/3 av sluttlønn. Denne avtalen gir også ektefelle rett på definerte ytelser på visse vilkår.

Det er ikke ytet lån eller stilt garantier til administrerende direktør, styret eller ledende ansatte.

Styreleder mottar kun ordinært styrehonorar og har ingen særskilte ytelser utover dette fra Coop Midt-Norge.

Honorar til revisor

2015	2016		2016	2015
469	429	Honorar ordinær revisjon	613	522
87	56	Honorar for skatte- og avgiftsrådgivning	71	87
205	80	Honorar annen rådgivning	80	205
761	565	Sum honorar til revisor	764	814

COOP MIDT-NORGE KONSERN

Note 10 - Pensjonskostnader og pensjonsforpliktelser

Alle tall i 1000 kr

Coop Midt-Norge har inngått avtaler med livselskap om tilskudd til pensjonssparing (innskuddsavtale) i tråd med lov om innskuddspensjon. Ordningen ble opprinnelig etablert i 2008 med tilbud til de ansatte om frivillig overgang fra ytelsesbaserte avtaler. Fra 1. januar 2016 er alle aktive ansatte tilknyttet den innskuddsbaserte ordningen. De pensjonister og uføre som var tilknyttet ytelsesbasert ordning pr 1. januar 2016 ligger fortsatt i den ordningen.

Ved utgangen av året var totalt 185 pensjonister tilknyttet den ytelsesbaserte ordning. Gjennom året 2016 har det i gjennomsnitt vært 1 396 personer tilknyttet den innskuddsbaserte ordningen. Det er inngått avtale med KLP forsikring for disse avtalene.

Datterselskapene Din Bil AS, S-Rør AS og City Syd AS har innskuddsbaserte avtaler med alle sine ansatte. Øvrige datterselskaper har ingen ansatte.

Alle ansatte i konsernet har avtale om førtidspensjonering (AFP) fra tidligst fylte 62 år. Det er videre inngått avtaler for 7 ledere om rett til definerte ytelser fra 62 - 67 år, samt avtale om forpliktelser overfor adm. direktør om rett til definerte ytelser fra fylte 62 år og livet ut, samt på visse vilkår ytelser til ektefelle. Disse avtaler er ikke forsikringsmessig dekket og dermed såkalte "over-drift-avtaler".

Når det gjelder ytelsesavtalene så er de fremtidige ytelsene i hovedsak avhengig av antall opptjeningsår, lønnsnivå ved oppnådd pensjonsalder samt størrelsen på ytelsene fra folketrygden.

COOP MIDT-NORGE

2015	2016		2016	2015
133 424	96 654	Opptjente pensjonsforpliktelser	97 536	133 424
- 86 634	- 46 707	Pensjonsmidler	- 46 707	- 86 634
46 790	49 947	Sum underdekning	50 829	46 790
- 11 800	- 8 199	Ikke resultatført virkning av estimatavvik	- 8 194	- 11 800
34 990	41 748	Balanseført pensjonsforpliktelse før arbg. avg.	42 635	34 990
6 597	7 745	Periodisert arbeidsgiveravgift	7 745	6 597
41 587	49 493	Netto pensjonsforpliktelse i balansen (ytelsesordning)	50 380	41 587

4 520	2 871	Nåverdi av årets pensjonsopptjening	3 018	4 520
3 079	2 116	Rentekostnad av pensjonsforpliktelsen	2 135	3 079
- 2 674	- 1 083	Avkastning på pensjonsmidler	- 1 108	- 2 674
352	351	Omkostninger	351	352
1 514	559	Resultatførte estimatendringer og avvik	559	1 514
0	- 7 206	Resultatført spesielle hendelser	- 7 206	0
744	604	Periodisert arbeidsgiveravgift	624	744
7 535	- 1 788	Netto pensjonskostnad (ytelsesordninger)	-1 627	7 535

Økonomiske forutsetninger:

Følgende forutsetninger er lagt til grunn for ovenstående beregning av pensjonskostnad og -forpliktelse ytelsesordninger:

2,50 %	2,60 %	Diskonteringsrente	2,60 %	2,30 %
3,00 %	3,30 %	Forventet avkastning på pensjonsmidler	3,30 %	3,00 %
2,50 %	2,50 %	Forventet lønnsregulering	2,50 %	2,50 %
2,50 %	2,50 %	Forventet G - regulering	2,50 %	2,50 %
0,00 %	0,00 %	Forventet regulering av pensjoner	0,00 %	0,00 %

Netto pensjonskostnad og netto pensjonsforpliktelse som vist ovenfor er beregnet av aktuar utifra de pensjonsavtaler som er inngått med ansatte og gjeldende for gjenværende ytelsesbaserte ordninger (uføre, pensjonister, avtaler over drift, avtale med adm dir).

De aktuarmessige forutsetningene er basert på vanlige benyttede forutsetninger innen forsikring når det gjelder demografiske faktorer.

Coop Midt-Norge har avtale med de ansatte om egenandel (1% trekk over lønn) fra 1. juli 2016 for alle med innskuddsbasert ordning og for 2016 utgjorde denne kr 1 905. Egenandelen går til reduksjon av netto pensjonskostnad.

Innbetalt tilskudd til de innskuddsbaserte ordninger kommer i tillegg til kostnadene ovenfor. I 2016 betalte Coop Midt-Norge et tilskudd på totalt kr 16 342 (inkl. risikopremie) og konsernet kr 18 394 tilknyttet disse ordninger.

Videre har Coop Midt-Norge og konsernet betalt kr 6 061 i premie til Felleskontoret for LO/NHO-ordningene. Coop Midt-Norge konsern er videre belastet med en egenandel førtidspensjon til førtidspensjonister på kr 171.

Note 11 - Varige driftsmidler

Alle tall i 1000 kr

COOP MIDT-NORGE				COOP MIDT-NORGE KONSERN			
Maskiner og inventar	Eiendom/ grunnarb.	Tomter	Totalt	Maskiner og inventar	Eiendom/ grunnarb.	Tomter og goodwill	Totalt
379 749	1 662 063	94 856	2 136 668	403 422	1 692 169	100 615	2 196 206
109 214	349 153	42 103	500 470	109 214	349 153	42 103	500 470
47 455	148 936		196 391	0	4 537	1 037	5 574
23 425	32 094	4 412	59 931	49 259	148 936	0	198 195
395 767	851 250		1 247 017	23 425	32 094	4 412	59 931
117 226	1 276 808	132 547	1 526 581	417 791	884 642	600	1 303 033
44 585	67 093		111 678	Balanseført verdi pr. 31.12.			
3 - 5 år	10 - 40 år			120 679	1 278 059	138 743	1 537 481
				45 636	67 708	200	113 544
				Årets avskrivninger			
				3 - 5 år	10 - 40 år	5 år (gw)	
				Avskrivningstid			

I posten "Eiendom og grunnarbeider" inngår bokførte investeringskostnader på "bygg under oppføring" pr. 31.12.2016 med kr 16 225, en reduksjon på kr 2 231 mot på samme tid i fjor. I posten inngår også under "tilgang i året" påkostning på leide lokaler med kr 6 018.

Selskapet har nedfelt prinsipper for vurdering av økonomisk levetid for investeringer i forretningseiendommer. Hovedprinsippet som følges er at vi legger til grunn 20 års avskrivningstid (lineære avskrivninger) for bygningsdelen mens faste tekniske installasjoner avskrives over 20 år. Enkelte eiendommer kan etter særskilt vurdering avskrives lineært over 40 år.

Investeringer i og salg av varige driftsmidler Coop Midt-Norge :

	2016		2015		2014		2013		2012	
	Invest.	Salg	Invest.	Salg	Invest.	Salg	Invest.	Salg	Invest.	Salg
Butikksuts/inventar	47 455	0	16 755	340	52 238	0	47 938	0	10 433	140
Eiendom/tomt	148 936	36 149	20 012	0	232 067	0	188 380	220	269 471	36 703
Totalt	196 391	36 149	36 762	340	284 305	0	236 318	220	279 904	36 843

Investeringer i og salg av varige driftsmidler Coop Midt-Norge konsern:

	2016		2015		2014		2013		2012	
	Invest.	Salg	Invest.	Salg	Invest.	Salg	Invest.	Salg	Invest.	Salg
Mask./inventar	49 259	0	16 755	340	52 238	0	48 037		10 716	140
Eiendom/tomt	148 936	36 149	20 475	0	232 302	0	188 439	220	269 871	36 703
Totalt	198 195	36 149	37 230	340	284 540	0	236 476	220	280 587	36 843

Note 12 - Mellomværende med nærstående parter

Alle tall i 1000 kr

Coop Midt-Norge har gitt et lån på kr 1 800 til City Syd AS (datterselskap). Lånet er avdragsfritt og renten er lik gjennomsnittlig 3 måneders NIBOR-rente. Långiver har pant i og gis rett til å bruke parkeringsplassen ved City Syd. Lånet inngår i balanseposten "Investering i og lån til datterselskap og tilknyttet selskap". I posten inngår også en lånefordring på kr 60 181 på Tungaveien 26 AS samt kr 380 på Brede Servicebygg (tilknyttede selskap).

Posten "annen langsiktig gjeld" på kr 9 500 i morselskapets balanse er avgitte konsernbidrag for 2016 og fra tidligere år til datterselskapet Din Bil AS. Konsernbidrag blir omgjort til langsiktig lån basert på inngått låneavtale mellom mor- og datterselskap.

Note 13 - Datterselskap (DS), tilknyttet selskap (TS) m.v.

Alle tall i 1000 kr

Firma		COOP MIDT-NORGE			COOP MIDT-NORGE KONSERN	
		Eier- og stemmeandel	Opprinnelig kostpris:	Bokført verdi pr. 31.12	Andel EK pr. 31.12	Andel res. 2016
Din Bil AS	DS	100 %	9 000	17 115	17 746	- 1 718
S-Rør AS	DS	100%	3 000	3 000	11 118	1 537
City Syd AS	DS	50 %	50	50	358	- 12
Coop Midt-Norge Eiendom AS	DS	100 %	200	200	203	3
Trondos AS	DS	100%	100	100	100	0
Tungaveien 26 AS	TS	39 %	19 769	19 769	14 463	557
Coop Rørvik Eiendom AS	TS	50%	11 480	11 480	10 799	-21
Stiklestad Hotell Eiendom AS	TS	16,7%	1 334	1 334	1 433	49
Tindved Kulturhage AS	TS	45,3%	7 500	5 343	6 626	88
Brede Servicebygg AS	TS	50%	758	626	749	18
Sluppen Utvikling AS	TS	50 %	1 005	1 005	969	-24
Ismenningen Fjellstuggu AS	TS	30%	753	753	495	-1
Sum datterselskaper og tilknyttede selskaper			54 949	60 775	64 959	476

De 5 datterselskapene (DS) er konsolidert inn i konsernregnskapet. Coop Midt-Norge har ytet et konsernbidrag til Din Bil AS i 2016 på kr 6 500. Aksjene i Tindved Kulturhage AS og Brede Servicebygg AS er tidligere nedskrevet med henholdsvis kr 2 157 og kr 132.

De tilknyttede selskapene (TS) er innarbeidet i konsernbalansen med en prosentvis andel av selskapenes resultat etter skatt i 2016, og tilsvarende andel av selskapenes bokførte egenkapital pr. 31.12.2016. Resultatandeler fra de tilknyttede selskapene er medtatt i posten "finansinntekter" i konsernregnskapet.

Din Bil AS, City Syd AS, Coop Midt-Norge Eiendom AS, Trondos AS og Sluppen Utvikling AS har forretningsadresse i Trondheim kommune. S-Rør AS, Stiklestad Hotell Eiendom AS og Tindved Kulturhage AS har forretningsadresse i Verdal kommune mens Tungaveien 26 AS har forretningsadresse i Asker kommune. Brede Servicebygg AS og Ismenningen Fjellstuggu AS har forretningsadresse i Snåsa kommune.

Note 14 - Verdipapirer vurdert til markedsverdi

Alle tall i 1000 kr

COOP MIDT-NORGE			COOP MIDT-NORGE KONSERN	
Kostpris	Markedsverdi		Kostpris	Markedsverdi
420 794	697 623	Aksjer	420 794	697 623
1 982 033	2 048 020	Obligasjoner/sertifikater/pengemarkedsfond	1 982 033	2 048 020

Note 15 - Rentepapirer, obligasjoner og pengemarkedsfond

COOP MIDT-NORGE/COOP MIDT NORGE KONSERN

Debitor	Valuta	Markedsverdi og verdi i balanse	Rente	Durasjon
Den norske stat	NOK	180 608	1,6 %	2,8
Andre norske rentepapirer	NOK	1 202 729	1,9 %	1,2
Utenlandske fond rentepapirer	Valutasikret NOK	664 684	2,4 %	5,1
Sum markedsverdi	NOK	2 048 020	2,0 %	2,6
Sum markedsbaserte rentepapirer i balansen	NOK	2 048 020		

Note 16 - Skatt

Alle tall i 1000 kr

COOP MIDT-NORGE

COOP MIDT-NORGE KONSERN

Årets skattekostnad framkommer slik:

2015	2016		2016	2015
201 797	278 760	Resultat før skattekostnad	278 766	198 555
- 83 838	- 58 032	Permanente forskjeller	- 57 911	- 83 826
		<u>Endring i midlertidige forskjeller knyttet til:</u>		
1 229	- 20 538	Driftsmidler	- 20 875	- 5 550
- 2 306	70	Varebeholdning og fordringer	- 41	- 3 759
33 357	- 8 484	Verdipapirer	- 8 484	33 357
300	45	Andre omløpsmidler/kortsiktig gjeld	2 152	- 939
3 995	- 6 702	Pensjonsforpliktelser	- 6 531	3 995
		Konserninterne poster (etter skatt)	0	0
154 534	185 119	Skattepliktig inntekt før underskudd	187 076	141 833
0	-51 813	Fradrag fra underskudd til fremføring	- 51 813	0
154 534	133 306	Årets skattepliktige inntekt	135 263	141 833
41 724	33 326	Betalbar skatt av årets skattepliktige inntekt (25 %)	34 379	41 724
9 257	6 362	Skatt på formue (0,15%)	6 362	9 257
50 981	39 688	Årets betalbare skatt på inntekt og formue	40 741	50 982
88	- 3 931	For lite/myle(-) avsatt skatt tidligere år	- 3 931	88
- 6 973	23 648	Endring i utsatt skattefordel	24 513	- 7 545
44 096	59 405	Årets skattekostnad	61 323	43 524
50 982	39 688	Årets betalbare skatt på inntekt og formue	40 741	50 982
0	- 1 625	Skatt av avgitt konsernbidrag	0	0
50 982	38 063	Betalbar skatt i balansen (skatt å betale)	40 741	50 982

Spesifikasjon av forskjeller mellom regnskap og skatt (beregning av utsatt skattefordel):

01.01.2016	31.12.2016		31.12.2016	01.01.2016
		Skatteøkende midlertidige forskjeller:		
42 112	44 073	Gevinst og tapskonto	44 073	42 112
3 299	2 999	Offentlig vei og fortau City Lade	2 999	3 299
56 404	64 959	Verdipapirer	64 959	56 404
		Skattereduserende midlertidige forskjeller:		
- 250 099	- 231 521	Driftsmidler	- 238 548	- 257 463
- 99 237	- 101 903	Varebeholdning og fordringer	- 103 892	- 101 337
- 56 196	- 49 493	Pensjonsforpliktelser	- 50 380	- 56 912
- 1 755	1 096	Andre poster	- 4 550	- 5 294
- 48 120	0	Underskudd til fremføring (utlignet andel)	- 538	- 53 303
- 353 592	- 269 790	Sum midlertidige forskjeller (mellom regnskap og skatt)	- 285 877	- 372 494
- 88 398	- 64 750	Utsatt skattefordel i balansen (24 %)	- 68 610	- 93 124

Det ansees som overveiende sannsynlig at skattefordelen både i Coop Midt-Norge og datterselskaper vil kunne utnyttes gjennom fremtidig inntjening i konsernet. Endring av skattesats for næringsdrivende fra 25 % til 24 % har resultert i at utsatt skattefordel for Coop Midt-Norge har blitt redusert med kr 2 714. Denne effekten er resultatført som økning av skattekostnad i resultatregnskapet i 2016.

Vi har valgt å omarbeide fjorårets tall for midlertidige forskjeller til tall pr. 1.1.2016 etter fusjonen med de 2 andre s-lagene. Etter vår mening gir dette en bedre oversikt over, og forståelse for, årets endring i midlertidige forskjeller og utsatt skattefordel. Vi gjør oppmerksom på at det oppførte underskudd til fremføring pr. 1.1.2016 er kr 3 693 lavere enn virkelig underskudd grunnet en "ikke-utlignet andel" i fjor i et av de innfusjonerte s-lagene. Siden vi har valgt ikke å omarbeide sammenligningstall i balanse, så vil ikke beregnet skattefordel pr. 1.1.2016 stemme med det som står oppført i balansen (2015).

Note 17 - Pantstillelser og forpliktelser

Alle tall i 1000 kr

COOP MIDT-NORGE

COOP MIDT-NORGE KONSERN

2015	2016		2016	2015
1 234 177	1 676 093	Gjeld sikret med pant:		
		Medlemsinnskudd	1 676 093	1 234 177
		Annen kortsiktig gjeld (lagerfinansiering) og langsiktig gjeld	10 127	8 946
		Gjeld som forfaller mer enn 5 år etter regnskapsårets slutt	6 257	3 868
		Bokført verdi eiendeler sikret ved pant:		
195 082	273 585	Varebeholdning	286 100	205 433
		Kundefordringer	11 988	
106 041	219 792	Tomter og bygninger	229 302	110 596
12 013	16 102	Bundne skattetrekkmidler	17 414	12 374

Forpliktelser:

Coop Midt-Norge har overfor Samvirkelagens Garantifond utstedt pantobligasjon i varelager pålydende 375 millioner kroner, samt pantobligasjoner pålydende 150 millioner kroner knyttet til 3 eiendommer som sikkerhet for den garanti Samvirkelagens Garantifond har avgitt for medlemmenes innskudd i Coop Midt-Norge.

Coop Midt-Norge har videre utstedt en pantobligasjon pålydende 6 millioner kroner i eiendommen Haakon VII's gt. 9 som sikkerhet overfor Trondheim kommune iht. inngått avtale om å opparbeide offentlig infrastruktur i forlengelsen av Haakon Magnussons gate på Lade. Datterselskpaet Din Bil AS har gjenkjøpsforpliktelser fra avtaler med leasingselskap fra kunders leasing av nye biler. Ved utgangen av 2016 gjelder dette 85 bilder med en samlet gjenkjøpsforpliktelser på kr 7 299. Datterselskapet S-Rør AS har samlet garanti- og kausionsansvar på kr 2 069.

Note 18 - Egenkapital

COOP MIDT-NORGE

COOP MIDT-NORGE KONSERN

Andels- innskudd	Kjøpe- utb. fond	Annen egenkap.	Totalt		Andels- innskudd	Annen egenkap.	Totalt
13 236	164 126	2 544 889	2 722 251	Bokført egenkapital pr. 01.01.	13 236	2 705 743	2 718 979
2 226		162 689	164 915	Endring egenkapital ved fusjon	2 226	167 079	169 305
379			379	Andelsinnskudd nye medlemmer	379		379
		218 721	218 721	Overført fra årets resultat		217 543	217 543
15 841	164 126	2 926 299	3 106 266	Bokført egenkapital pr. 31.12.	15 841	3 090 366	3 106 206

KONTANTSTRØMOPPSTILLING

Alle tall i 1000 kr

COOP MIDT-NORGE		COOP MIDT-NORGE KONSERN	
2015	2016	2016	2015
LIKVIDER TILFØRT FRA DRIFTEN			
201 797	287 760	279 500	199 135
- 340	- 28 231	- 28 231	- 340
81 345	111 678	113 544	82 733
- 50 982	- 51 847	- 53 863	- 50 982
- 529	- 634	- 634	- 529
- 23 280	68 276	58 973	- 21 138
208 011	378 002	369 289	208 879
LIKVIDER BRUKT PÅ ANLEGGSMIDLER			
- 200	- 7 982	7 526	- 1 657
	5 637	5 637	- 5 299
- 36 762	- 196 391	- 198 195	- 37 230
340	36 149	36 149	340
-36 622	- 162 587	- 148 883	- 40 532
LIKVIDER FRA FINANSIERING			
- 3 000	6 500	- 544	1 637
3 995	- 4 039	- 3 868	3 995
112 736	84 358	84 358	112 736
355	370	379	355
114 086	87 198	80 325	118 723
285 475	302 613	300 731	287 070
2 564 512	2 964 086	2 975 219	2 564 931
2 849 987	3 266 699	3 275 950	2 852 001

Statsautoriserte revisorer
Ernst & Young AS

Havnegt. 9, NO-7010 Trondheim
Postboks 1299 Pirsenteret, NO-7462 Trondheim

Foretaksregisteret: NO 976 389 387 MVA
Tlf: +47 73 54 68 00
Fax: +47 73 54 68 01
www.ey.no
Medlemmer av Den norske revisorforening

UAVHENGIG REVISORS BERETNING

Til årsmøte i Coop Midt-Norge SA

Uttalelse om revisjonen av årsregnskapet

Konklusjon

Vi har revidert årsregnskapet for Coop Midt-Norge SA, som består av selskapsregnskap og konsernregnskap. Selskapsregnskapet og konsernregnskapet består av balanse per 31. desember 2016, resultatregnskap, oppstilling av endringer i egenkapital for regnskapsåret avsluttet per denne datoen, og en beskrivelse av vesentlige anvendte regnskapsprinsipper og andre noteopplysninger.

Etter vår mening er årsregnskapet avgitt i samsvar med lov og forskrifter og gir et rettviseende bilde av selskapets og konsernets finansielle stilling per 31. desember 2016, og av deres resultater og kontantstrømmer for regnskapsåret avsluttet per denne datoen i samsvar med regnskapslovens regler og god regnskapsskikk i Norge.

Grunnlag for konklusjonen

Vi har gjennomført revisjonen i samsvar med lov, forskrift og god revisjonsskikk i Norge, herunder de internasjonale revisjonsstandardene (ISA-ene). Våre oppgaver og plikter i henhold til disse standardene er beskrevet i avsnittet *Revisors oppgaver og plikter ved revisjon av årsregnskapet*. Vi er uavhengige av selskapet i samsvar med de relevante etiske kravene i Norge knyttet til revisjon slik det kreves i lov og forskrift. Vi har også overholdt våre øvrige etiske forpliktelser i samsvar med disse kravene. Etter vår oppfatning er innhentet revisjonsbevis tilstrekkelig og hensiktsmessig som grunnlag for vår konklusjon.

Øvrig informasjon

Øvrig informasjon omfatter informasjon i selskapets årsrapport bortsett fra årsregnskapet og den tilhørende revisjonsberetningen. Styret og administrerende direktør (ledelsen) er ansvarlig for øvrig informasjon. Vår uttalelse om revisjonen av årsregnskapet dekker ikke øvrig informasjon, og vi attesterer ikke den øvrige informasjonen.

I forbindelse med revisjonen av årsregnskapet er det vår oppgave å lese øvrig informasjon med det formål å vurdere hvorvidt det foreligger vesentlig inkonsistens mellom øvrig informasjon og årsregnskapet eller kunnskap vi har opparbeidet oss under revisjonen, eller hvorvidt den ellers viser seg å inneholde vesentlig feilinformasjon. Dersom vi konkluderer med at den øvrige informasjonen inneholder vesentlig feilinformasjon, er vi pålagt å rapportere det. Vi har ingenting å rapportere i så henseende.

Ledelsens ansvar for årsregnskapet

Ledelsen er ansvarlig for å utarbeide årsregnskapet i samsvar med lov og forskrifter, herunder for at det gir et rettviseende bilde i samsvar med regnskapslovens regler og god regnskapsskikk i Norge. Ledelsen er også ansvarlig for slik intern kontroll som den finner nødvendig for å kunne utarbeide et årsregnskap som ikke inneholder vesentlig feilinformasjon, verken som følge av misligheter eller feil.

Ved utarbeidelsen av årsregnskapet må ledelsen ta standpunkt til selskapets evne til fortsatt drift og opplyse om forhold av betydning for fortsatt drift. Forutsetningen om fortsatt drift skal legges til grunn for årsregnskapet med mindre ledelsen enten har til hensikt å avvikle selskapet eller legge ned virksomheten, eller ikke har noe annet realistisk alternativ.

Revisors oppgaver og plikter ved revisjonen av årsregnskapet

Vårt mål er å oppnå betryggende sikkerhet for at årsregnskapet som helhet ikke inneholder vesentlig feilinformasjon, verken som følge av misligheter eller feil, og å avgi en revisjonsberetning som inneholder vår konklusjon. Betryggende sikkerhet er en høy grad av sikkerhet, men ingen garanti for at en revisjon utført i samsvar med lov, forskrift og god revisjonsskikk i Norge, herunder ISA-ene, alltid vil avdekke vesentlig feilinformasjon. Feilinformasjon kan skyldes misligheter eller feil og er å anse som vesentlig dersom den enkeltvis eller samlet med rimelighet kan forventes å påvirke de økonomiske beslutningene som brukerne foretar på grunnlag av årsregnskapet.

Som del av en revisjon i samsvar med lov, forskrift og god revisjonsskikk i Norge, herunder ISA-ene, utøver vi profesjonelt skjønn og utviser profesjonell skepsis gjennom hele revisjonen. I tillegg:

- ▶ identifiserer og anslår vi risikoen for vesentlig feilinformasjon i årsregnskapet, enten det skyldes misligheter eller feil. Vi utformer og gjennomfører revisjonshandlinger for å håndtere slike risikoer, og innhenter revisjonsbevis som er tilstrekkelig og hensiktsmessig som grunnlag for vår konklusjon. Risikoen for at vesentlig feilinformasjon som følge av misligheter ikke blir avdekket, er høyere enn for feilinformasjon som skyldes feil, siden misligheter kan innebære samarbeid, forfalskning, bevisste utelatelser, uriktige fremstillinger eller overstyring av intern kontroll;
- ▶ opparbeider vi oss en forståelse av den interne kontrollen som er relevant for revisjonen, for å utforme revisjonshandlinger som er hensiktsmessige etter omstendighetene, men ikke for å gi uttrykk for en mening om effektiviteten av selskapets interne kontroll;
- ▶ evaluerer vi om de anvendte regnskapsprinsippene er hensiktsmessige og om regnskapsestimaterne og tilhørende noteopplysninger utarbeidet av ledelsen er rimelige;
- ▶ konkluderer vi på om ledelsens bruk av fortsatt drift-forutsetningen er hensiktsmessig, og, basert på innhentede revisjonsbevis, hvorvidt det foreligger vesentlig usikkerhet knyttet til hendelser eller forhold som kan skape betydelig tvil om selskapets evne til fortsatt drift. Dersom vi konkluderer med at det foreligger vesentlig usikkerhet, kreves det at vi i revisjonsberetningen henleder oppmerksomheten på tilleggsopplysningene i årsregnskapet. Hvis slike tilleggsopplysninger ikke er tilstrekkelige, må vi modifisere vår konklusjon. Våre konklusjoner er basert på revisjonsbevis innhentet frem til datoen for revisjonsberetningen. Etterfølgende hendelser eller forhold kan imidlertid medføre at selskapets evne til fortsatt drift ikke lenger er til stede;
- ▶ evaluerer vi den samlede presentasjonen, strukturen og innholdet i årsregnskapet, inkludert tilleggsopplysningene, og hvorvidt årsregnskapet gir uttrykk for de underliggende transaksjonene og hendelsene på en måte som gir et rettviseende bilde;
- ▶ innhenter vi tilstrekkelig og hensiktsmessig revisjonsbevis vedrørende den finansielle informasjonen til enhetene eller forretningsområdene i konsernet for å kunne gi uttrykk for en mening om konsernregnskapet. Vi er ansvarlige for å fastsette strategien for, samt å følge opp og gjennomføre konsernrevisjonen, og vi har et udelt ansvar for konklusjonen på revisjonen av konsernregnskapet.

Vi kommuniserer med styret blant annet om det planlagte omfanget av revisjonen, tidspunktet for vårt revisjonsarbeid og eventuelle vesentlige funn i vår revisjon, herunder vesentlige svakheter i den interne kontrollen som vi avdekker gjennom vårt arbeid.

Uttalelse om øvrige lovmessige krav

Konklusjon om årsberetningen

Basert på vår revisjon av årsregnskapet som beskrevet ovenfor, mener vi at opplysningene i årsberetningen om årsregnskapet forutsetningen om fortsatt drift og forslaget til disponering av resultatet er konsistente med årsregnskapet og i samsvar med lov og forskrifter.

Konklusjon om registrering og dokumentasjon

Basert på vår revisjon av årsregnskapet som beskrevet ovenfor, og kontrollhandlinger vi har funnet nødvendige i henhold til internasjonal standard for attestasjonsoppdrag (ISAE) 3000 «Attestasjonsoppdrag som ikke er revisjon eller forenklet revisorkontroll av historisk finansiell informasjon», mener vi at ledelsen har oppfylt sin plikt til å sørge for ordentlig og oversiktlig registrering og dokumentasjon av selskapets regnskapsopplysninger i samsvar med lov og god bokføringskikk i Norge.

Trondheim, 2. mars 2017
ERNST & YOUNG AS



Amund P. Amundsen
statsautorisert revisor

Uavhengig revisors beretning - Coop Midt-Norge SA

Medlemsorganisasjonen

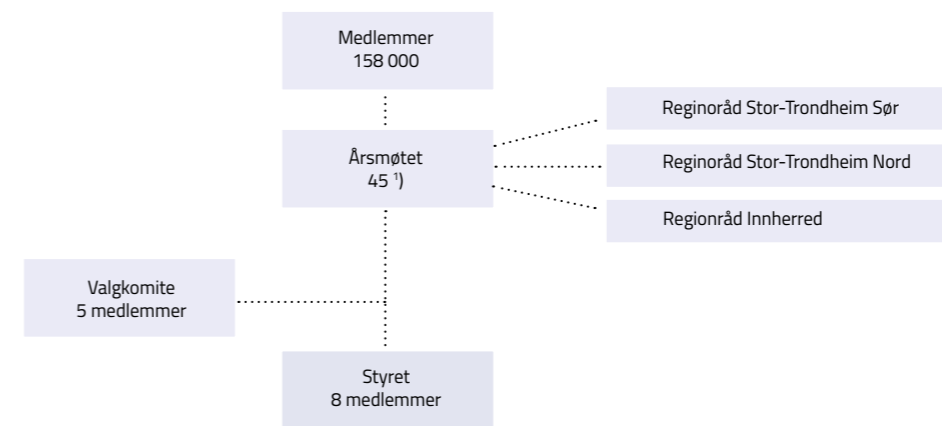

Roar Fridtjofsen
Ordfører i Årsmøtet i
Coop Midt-Norge

1) Årsmøtet er midlertidig utvidet fra januar 2016 til vår 2017 med 7 representanter som følge av fusjon med Coop Inn-Trøndelag, samt med 2 representanter fra november 2016 til vår 2017 som følge av fusjon med Coop Rørvik.

Regionenes medlemstall

Region Stor-Trondheim Sør	48 000
Region Stor-Trondheim Nord	64 000
Region Innherred	21 000
Medlemmer utenfor regionene	25 000
Totalt antall medlemmer	158 000

Organisasjonsplan og administrativ ledelse

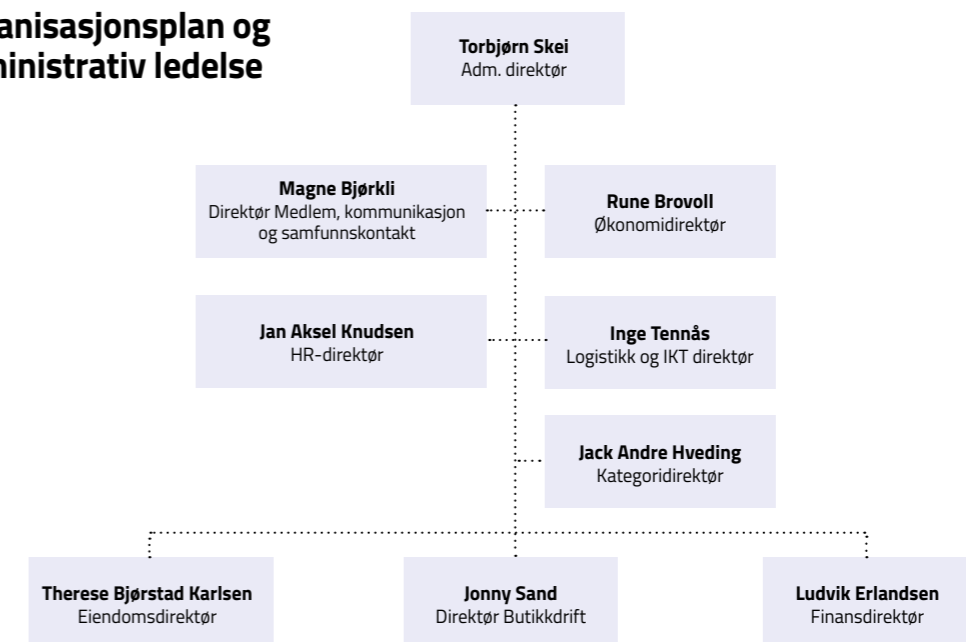

Medlemsorganisasjonen

Årsmøtet

Medlemsvalgte:

Kari Brøttemsmo
 Tom Helmersen
 Jorunn Konstad
 Asbjørn Leraand
 Bjørg Aune Ligård
 Wenche Marit Liøkel
 Sigrun Melum
 Lars Arne Pedersen
 Odd Reppe
 Erik Saksvold
 Torbjørn Solem
 Kjell Solheim
 Odd Utstrand

Region:

Stor-Trondheim Sør
 Stor-Trondheim Sør
 Stor-Trondheim Sør
 Stor-Trondheim Sør
 Stor-Trondheim Sør
 Stor-Trondheim Sør
 Stor-Trondheim Sør
 Stor-Trondheim Sør
 Stor-Trondheim Sør
 Stor-Trondheim Sør
 Stor-Trondheim Sør

Varamedlemmer:

1. Ingeborg Sæhlie
 1. Birgit Frengstad
 3. Hans Reiten
 4. Elisabeth Einskar Ellevsen
 5. Jan Sigfred Olsen

Stor-Trondheim Sør
 Stor-Trondheim Sør
 Stor-Trondheim Sør
 Stor-Trondheim Sør
 Stor-Trondheim Sør

Sigrun Bremseth
 Øydis Darell
 Roar Fridtjofsen, ordfører
 Ingrid Sletvold Hansen
 Inger-Lise Kvaale
 Rudolf Lorentzen
 Bodil Løvås
 Kirsti Nordstrøm
 Dagfinn Nygård
 Arne Birger Pedersen
 Kirsten Beate Saksvik
 Bjørn Schjetne
 Knut Sjøvold
 Laila Vikan Skjevik
 Elin Ulstad Stokland
 Toril Teigen
 Erling Weydahl

Stor-Trondheim Nord
 Stor-Trondheim Nord
 Stor-Trondheim Nord
 Stor-Trondheim Nord
 Stor-Trondheim Nord
 Stor-Trondheim Nord
 Stor-Trondheim Nord
 Stor-Trondheim Nord
 Stor-Trondheim Nord
 Stor-Trondheim Nord
 Stor-Trondheim Nord
 Stor-Trondheim Nord
 Stor-Trondheim Nord
 Stor-Trondheim Nord
 Stor-Trondheim Nord
 Stor-Trondheim Nord

Varamedlemmer:

1. Knut Ivar Bjørnstad
 2. Siri Ranheim Gerhardsen
 3. Edvin Leirvik
 4. May-Britt Olsen
 5. Lisbeth Hansvold

Stor-Trondheim Nord
 Stor-Trondheim Nord
 Stor-Trondheim Nord
 Stor-Trondheim Nord
 Stor-Trondheim Nord

Siv Merethe Gederaas Belbo
 varaordfører
 Siv By
 Ole Aksel Forberg
 Helge Hanssen
 Stig Arild Myhre

Innherred
 Innherred (fristilt fra 04.02.16)
 Innherred
 Innherred (Rørvik fra 01.11.16)
 Innherred (fristilt fra 18.08.16)

Varamedlemmer:

1. Mikal Steinsli
 2. Erika Hauffen
 1. Eva Sydkjør
 2. Liv Kari Næss

Innherred
 Innherred
 Innherred (Rørvik fra 01.11.16)
 Innherred (Rørvik fra 01.11.16)

Ansattvalgte:

Mona Bjørn
 Per Morten Lieskar
 Rita Mathisen
 Solveig Mellemsæter
 Ståle Simonsen
 Erik Dahl Sætereng
 Tone Tillerbakk

Stor-Trondheim Sør (fristilt fra 01.08.16)
 Stor-Trondheim Sør
 Stor-Trondheim Sør
 Stor-Trondheim Sør
 Stor-Trondheim Sør
 Stor-Trondheim Sør
 Stor-Trondheim Sør

Varamedlemmer:

1. Maj-Britt Løkås
 2. Kristian S. Saasen
 3. Heidi Sundet

Stor-Trondheim Sør
 Stor-Trondheim Sør
 Stor-Trondheim Sør

Bjørn Bjørnelv

Tore Eiken
 Gunnar Einarsve
 Gretha Flenstad
 Inger Hartvigsen
 Per Arne Johansen
 Wenche Walstad
 Wenche Ytterhus

Stor-Trondheim Nord
 Stor-Trondheim Nord
 Stor-Trondheim Nord
 Stor-Trondheim Nord
 Stor-Trondheim Nord
 Stor-Trondheim Nord
 Stor-Trondheim Nord

Varamedlemmer:

1. Trine Lise Aakre
 2. Knut Karslvik
 3. Espen Viken

Stor-Trondheim Nord
 Stor-Trondheim Nord
 Stor-Trondheim Nord

Arnodd Dalum

Jonny Benjaminsen
 Brit Gåsme
 Roar Pettersen

Innherred
 Innherred
 Innherred
 Innherred (Rørvik fra 01.11.16)

Varamedlemmer:

1. Bente Melhus
 2. Eva Storhaug
 3. Hilde Anita Bjartan
 1. Heidi Henriksen
 2. Tonje Vibeke Øvereng

Innherred
 Innherred (fristilt fra 01.04.16)
 Innherred
 Innherred (Rørvik fra 01.11.16)
 Innherred (Rørvik fra 01.11.16)

Styret

Lisbeth Bull Husby, leder
 Rolf Michelsen, nestleder
 Pål Hofstad
 Tore Høiem
 Liv Ulstad

Valgt av ansatte:

Torgeir Svenning
 Ann Guri Tiller
 Ole Gunnar Hallager

Varamedlemmer:

1. Ole Herman Sveian
 2. Tom Helmersen
 3. Kirsti Nordstrøm

Varamedlemmer valgt av ansatte:

1. Per Ivar Selbæk
 2. Jan Rune Holås
 3. Nina Wikmark

Valgkomité

Inger-Lise Kvaale, leder
 Øydis Darell
 Therese Troset Engan
 Wenche Marit Liøkel
 Børge Tingstad

Varamedlemmer:

1. Kjell Solheim
 2. Siri Ranheim Gerhardsen

Medlemsfordeler i Coop Midt-Norge

Du sparer penger på å være medlem i Coop Midt-Norge. Medlemskapet gir deg både kjøpeutbytte og mange andre medlemsfordeler. Når du vil bli medlem i Coop Midt-Norge kan du gå inn på www.coopmidtnorge.no, eller du henvender deg til din nærmeste Coop Midt-Norge - butikk eller du tar kontakt med medlemservice på telefon 400 01 221. Oversikt over medlemsfordeler finner du også på Coop Midt-Norge sin hjemmeside <http://www.coopmidtnorge.no>



2% Kjøpeutbytte i Coop Midt-Norge



Coop Medlems-app m/relevante kuponger



Gjør et Coop hotellkupp

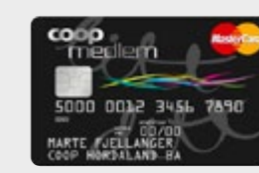

Coop Mastercard 1% medlemsbonus

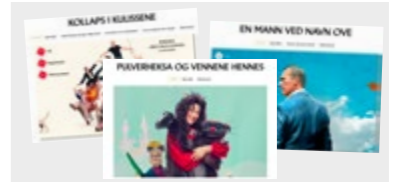

Medlemsrabatt på alle forestillinger fra Riksteateret!



Coop Medlemsforsikring



Medlemskort & Betalingskort m/Visa



Medlemsrabatt hos YX Energi



Kupongtilbud



Coop Barneforsikring



Medlemsrabatt hos Circle K



Medlemsbonus på Zalando



Medlemsreiser 2017



Medlemsrabatt skadeforsikring i IF



Coop-billetten til RBKs hjemmekamper



Stiklestadkortet



Store summer å spare på medlemskupp



Medlemsrabatt hos Esso



TRONDHEIM
 SYMFONIORKESTER
 Trondheim Symfoniorkester - Medlemsrabatt



Spar penger i Coop Midt-Norge



Ditt fordelslån - et nytt låneprodukt fra Coop

