



¿Tiene un ser querido detenido en el NWIPC (Centro de Detención de ICE de Tacoma)?

Si su ser querido ha sido detenido en el Centro de Procesamiento de ICE del Noroeste (NWIPC):

Estamos contigo. Sabemos que esto puede ser una de las experiencias más dolorosas y confusas que alguien puede vivir. El sistema de detención migratoria está hecho para separar familias, lucrar con el sufrimiento y dificultar cada paso. El NWIPC es un centro operado por una empresa privada que busca ganar dinero encarcelando a personas inmigrantes. Todo allá adentro tiene un precio: desde hacer una llamada hasta conseguir lo más básico.

Preparamos esta guía para ayudarte a entender un sistema que fue diseñado para ser cruel y complicado. Aquí encontrarás información clave sobre cómo ubicar a alguien detenido, cómo mantener el contacto, enviar dinero, programar visitas y conocer un poco sobre la vida diaria dentro del centro.

Sabemos que esto no hace justo el sistema, pero esperamos que al menos lo haga un poco menos abrumador.

No estás sola. Hay una comunidad que te respalda.





Cómo saber si alguien está detenido

Llame a GEO al (253) 396-1611. Tenga a mano el nombre completo, la fecha de nacimiento, el país de origen y el número A de la persona.

También puede buscar en línea en locator.ice.gov.

Envío de cartas por correo

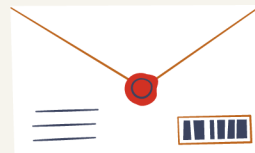

Se permiten únicamente cartas de papel: no objetos, gomas elásticas ni grapas.

Utilice este formato:



[Nombre del detenido]
A#[Número]
NW ICE Processing Center
1623 East J Street, Suite 5,
Tacoma, WA 98421

Dinero y comisaría

Para enviar dinero a su cuenta de comisaría (para refrigerios, artículos de higiene, papelería, ropa):

En línea: accesscorrections.com

Por teléfono: 1-866-345-1884

En persona o por correo: con efectivo o giro postal de USPS



El fondo de comisaría también se usa para pagar las llamadas telefónicas (o sea, no las videollamadas).



Cómo comunicarse con su ser querido

- No puedes llamar a las personas detenidas por llamada normal. Ellos deben llamarte a ti.
- El centro de detención ofrece tabletas compartidas para videollamadas, mensajería, música y películas. Estas se comparten entre varias personas, por lo que la disponibilidad puede variar.
- **Crea una cuenta en gettingout.com para:**
 - Programar y realizar videollamadas
 - Enviar y recibir mensajes de texto
 - Cargar fondos para comunicación y entretenimiento
- **Precios estimados (sujetos a cambios):**
 - Llamadas dentro de EEUU: ~\$0.20/minuto
 - Llamadas internacionales: ~\$0.75/minuto
 - Videollamadas: ~\$0.25/minuto
 - Mensajes de texto: ~\$0.35/mensaje



TODAS LAS COMUNICACIONES PUEDEN SER GRABADAS Y MONITOREADAS POR ICE, DHS O GEO.

DESCARGA ESTAS APLICACIONES!



Access Corrections: Para recargar el fondo de comisaría (para llamadas normales, comida, higiene, etc.)



GTL Getting Out: Para enviar mensajes de texto y depositar fondos para comunicación (textos y videollamadas) y entretenimiento.



GettingOut Visits: Para recibir videollamadas de su ser querido, programar futuras llamadas o solicitar una videollamada inmediata.

Visitas en persona

¡Las visitas están disponibles todos los días! El horario varía según la clasificación de seguridad. Llame al (253) 396-1611 y presione la opción 6 para confirmar el horario de visitas.



Algunas cosas a tener en cuenta:

- Las visitas se realizan a través de una mampara de cristal; no se permite el contacto físico.
- Es obligatorio presentar una identificación oficial para poder ingresar.
- No se permiten efectos personales en el área de visitas, pero hay casilleros disponibles para guardarlos.
- El estacionamiento está disponible únicamente en la calle.
- Si no tiene estatus legal o tiene un caso de inmigración abierto, algunos abogados recomiendan no realizar visitas en persona, ya que podría representar un riesgo.

Pertenencias

Por lo general, no puede dejar ni enviar pertenencias a su ser querido. Sin embargo, si su ser querido está siendo deportado, puede recibir una maleta de hasta 18 kilos (40 lbs), pero primero debe solicitar la aprobación de ICE. Todos los artículos serán inspeccionados por el personal de GEO.

Si la persona detenida desea liberar las pertenencias personales que tenía al momento de su detención, deberá presentar una solicitud directamente a ICE.





Tribunal de inmigración

Hay un tribunal de inmigración dentro del centro de detención para personas detenidas.

Las audiencias son técnicamente públicas, pero solo se permite el ingreso a la sala durante la parte del procedimiento que corresponde a su ser querido. El personal del tribunal le dejará entrar al inicio de la audiencia y le acompañará a la salida en cuanto termine. No está permitido hablar ni comunicarse con la persona detenida durante la audiencia. Le recomendamos llegar al menos 15 minutos antes para registrarse. El tribunal tiene un código de vestimenta estricto: no se permiten chaquetas, suéteres (incluidos cárdigans) ni sudaderas con capucha. Asegúrese de usar ropa adecuada que cubra bien el cuerpo.

¿Cómo es la vida diaria?

- Hay juegos de mesa, juegos de cartas y deportes como fútbol, baloncesto y ping pong.
- Los detenidos pueden inscribirse para visitar la biblioteca jurídica.
- A veces hay acceso para salir al patio (o “yarda”).
- Se ofrecen servicios religiosos.
- Durante el día, normalmente tienen acceso a televisión y películas.
- Las comidas se sirven tres veces al día.
- Hay una enfermería para atención médica.
- Los arreglos para dormir son en áreas de literas compartidas, generalmente con aproximadamente seis personas por sección.

El centro de detención ofrece actividades y servicios básicos, pero el acceso suele ser limitado y las condiciones varían. Muchas personas en el centro reportan largas esperas, mala calidad y disponibilidad irregular. La lista anterior puede no reflejar la experiencia de todos.



Recursos

Coalición por los Derechos de los Inmigrantes de Portland (PIRC):

Una red de base dirigida por voluntarios que monitorea la actividad de ICE y apoya a las comunidades inmigrantes en todo Oregón.

<https://www.pircoregon.org>

Equity Corps of Oregon (ECO):

Un programa de representación legal universal que brinda servicios de defensa migratoria a los habitantes de Oregón en riesgo de deportación.

<https://www.equitycorps.org>

La Resistencia:

Una organización de base dirigida por personas indocumentadas, que lucha por cerrar el Centro de Detención del Noroeste y poner fin a toda detención y deportación.

<https://laresistencianw.org>

Proyecto de Derechos de los Inmigrantes del Noroeste (NWIRP):

Proporciona servicios legales de alta calidad y defensa para inmigrantes en el estado de Washington para promover la justicia y la equidad.

<https://www.nwirp.org>

Red de Solidaridad con los Inmigrantes de Washington (WAISN):

Una coalición estatal que construye el poder de los inmigrantes a través de la defensa comunitaria, la respuesta rápida y la defensa.

<https://www.waisn.org>

Defensores de los inmigrantes detenidos en el noroeste (AIDNW):

Apoya a los inmigrantes detenidos en Tacoma y los ayuda a reintegrarse después de su liberación con hospitalidad y recursos.

<https://www.aidnw.org>

¿Alguien en su familia ha sido detenido por la migra o usted es testigo de una redada en su comunidad?



**LLAME A LA LÍNEA DE
AYUDA DE PIRC**



1-888-622-1510

**EN ESTA LÍNEA TAMBIÉN LE
PODEMOS INFORMAR
SOBRE CÓMO:**

- Encontrar los servicios de un abogado de inmigración
- En ciertas circunstancias, movilizar a la comunidad si alguien de su familia es detenido por agentes de ICE
- Conseguir a un acompañante para su cita en la corte y otros recursos en la comunidad.