



Kolding Kommune
By- og Udviklingsafdelingen
Planafdelingen

Att.: Jacob Revsbeck

Dato: 28/9 2016

Museets sagsnr.: 16/5004-8.1.18

Arkæologisk udtalelse vedr. forslag til lokalplan 1019-21 Landsbyen Dalby - bevaring af landsbymiljø (Kolding Kommune).

Udtalelse i henhold til museumslovens § 25:

Museum Sønderjylland - Arkæologi Haderslev har modtaget en forespørgsel om det ovennævnte lokalplansforslag og har på det foreliggende grundlag foretaget en arkivalisk kontrol og arkæologisk vurdering af planområdet. Museet har tidligere udtalt sig om en mindre del af planområdet – det sydøstligste hjørne i 2007 og 2016. En lille del af dette område er forundersøgt i 2007/2008 i forbindelse med et vejanlæg (se kortbilag 3).

Efter det oplyste skal en del af planområdet overføres til byzone, mens resten fastholdes i landzone. Desuden skal en del af området i byzone udlægges til udviklingsområde med mulighed for etablering af nye boliger i eksisterende byggeri og nybyggeri. Enkelte bygninger planlægges nedrevet. Endelig skal der plantes skov mv.

Planområdet (se kortbilag) er placeret i højtliggende terrænet, der er afgrænset af Dalby Møllebæk mod nord og vest og af Rebæk og Goldbækken mod nordøst og øst. Et sådant område er erfaringsmæssigt et ideelt forhistorisk ressourceområde, både i bondestenalderen, bronzealderen og jernalderen.

Ved arkæologiske undersøgelser omkring planområdet er der således også fremkommet spor efter en boplads fra yngre bronzealder med fund af smeltedigel (MKH 1647) tæt øst for planområdet og syd for planområdet er der fundet boplads spor fra jernalder og middelalder (MKH 1648 og 1855) (se kortbilag – de blåkraverede områder). Det aktuelle område omfatter desuden den gamle Dalby landsby og ligger tæt ved Dalby Kirke, hvor middelalderkirken tidligere lå. Inden for planområdet er der derfor også risiko for at støde på spor efter den bebyggelse fra vikingetid, middelalder og renæssance, der knytter sig til kirke og landsby. Der vil således være stor sandsynlighed for, at der på planområdet ligger hidtil ikke registrerede forhistoriske bopladser med tilhørende gravpladser samt bebyggelse fra middelalder og renæssance. Sådanne fortidsminder vil være omfattet af museumslovens § 27 (lov nr. 473 af 7. juni 2001) og skal udgraves, hvis de berøres af anlægsarbejdet.

På baggrund af ovenstående er det museets vurdering, at der vil være **høj risiko** for at træffe på væsentlige jordfaste fortidsminder ved anlægsarbejde inden for planområdet. Museet anbefaler derfor en frivillig forundersøgelse forud for anlægsarbejde inden for planområdet.

Hvis forundersøgelsen viser, at der findes fortidsminder på området, skal disse udgraves, inden de ødelægges ved anlægsarbejdet. I nogle tilfælde er det dog muligt at ændre ved jordindgrebet, så en udgravning ikke bliver nødvendig. Er det ikke muligt, vil udgravningen skulle finansieres af bygherre.

De jordfaste fortidsminder er omfattet af museumslovens § 27. Derfor skal man, hvis man ved anlægsarbejde støder på et fortidsminde, straks indstille arbejdet i det omfang, det berører fortidsmindet, og tilkalde Museum Sønderjylland - Arkæologi Haderslev.

Museum Sønderjylland - Arkæologi Haderslev udarbejder gerne ved henvendelse fra bygherre budget og tidsplan for en forundersøgelse af området. Henvendelse til Hans Chr. Andersen: 73 52 34 67 eller Per Ethelberg: 73 52 34 62.

Med venlig hilsen

Anne Birgitte Sørensen
Museumsinspektør
planer@museum-sonderjylland.dk

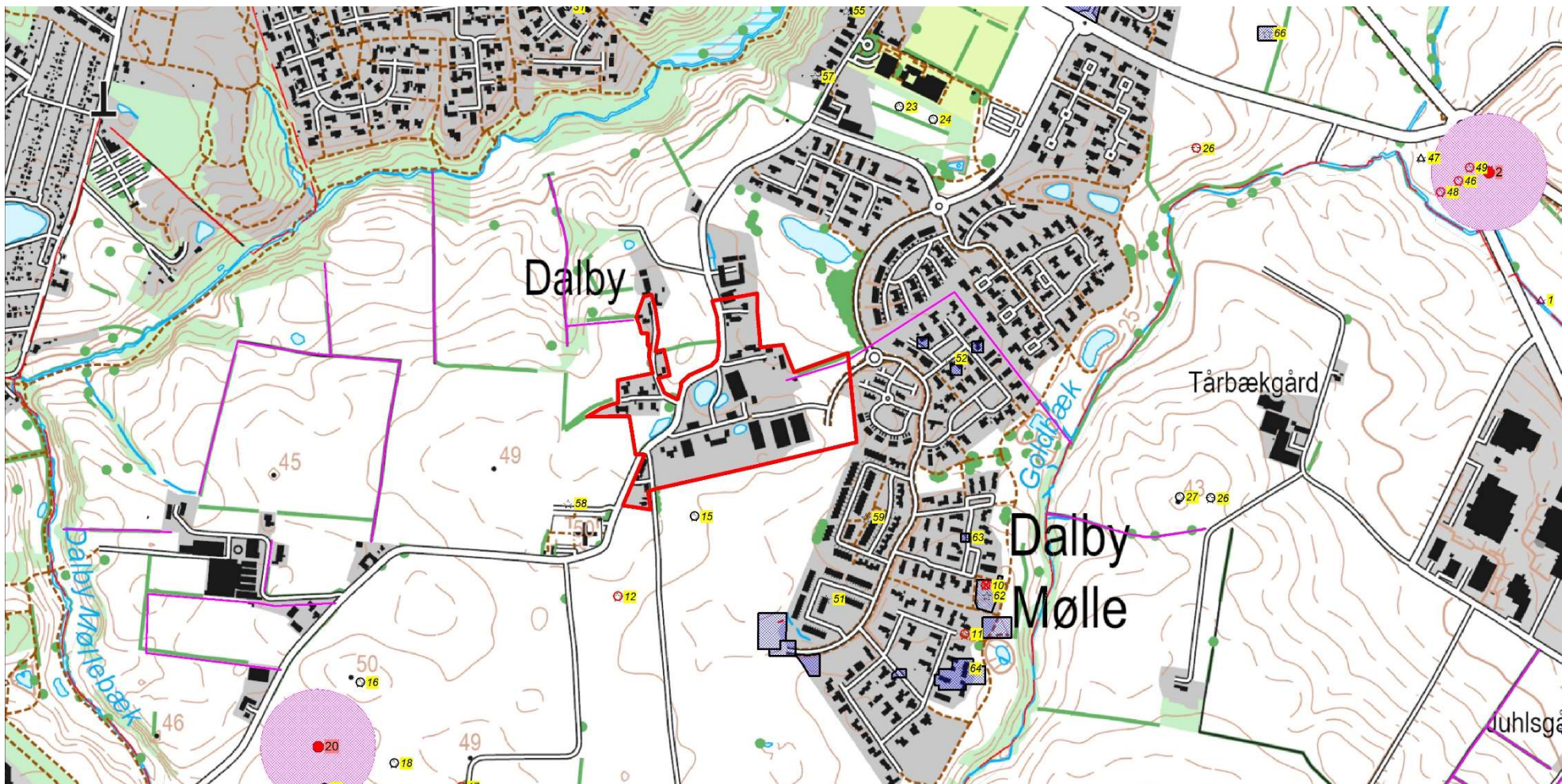

Kortbilag til 16/5004-8.1.18 (2024) vedr. forslag til lokalplan 1019-21 Landsbyen Dalby - bevaring af landsbymiljø (Kolding Kommune).

De berørte områder er markeret med rød kontur. Fredede fortidsminder er markeret med numre på rød baggrund. Ikke-fredede fortidsminder er markeret med numre på gul baggrund. Arkæologiske udgravningsområder er markeret med blå skravering.

Aktuelt 4 cm kort.

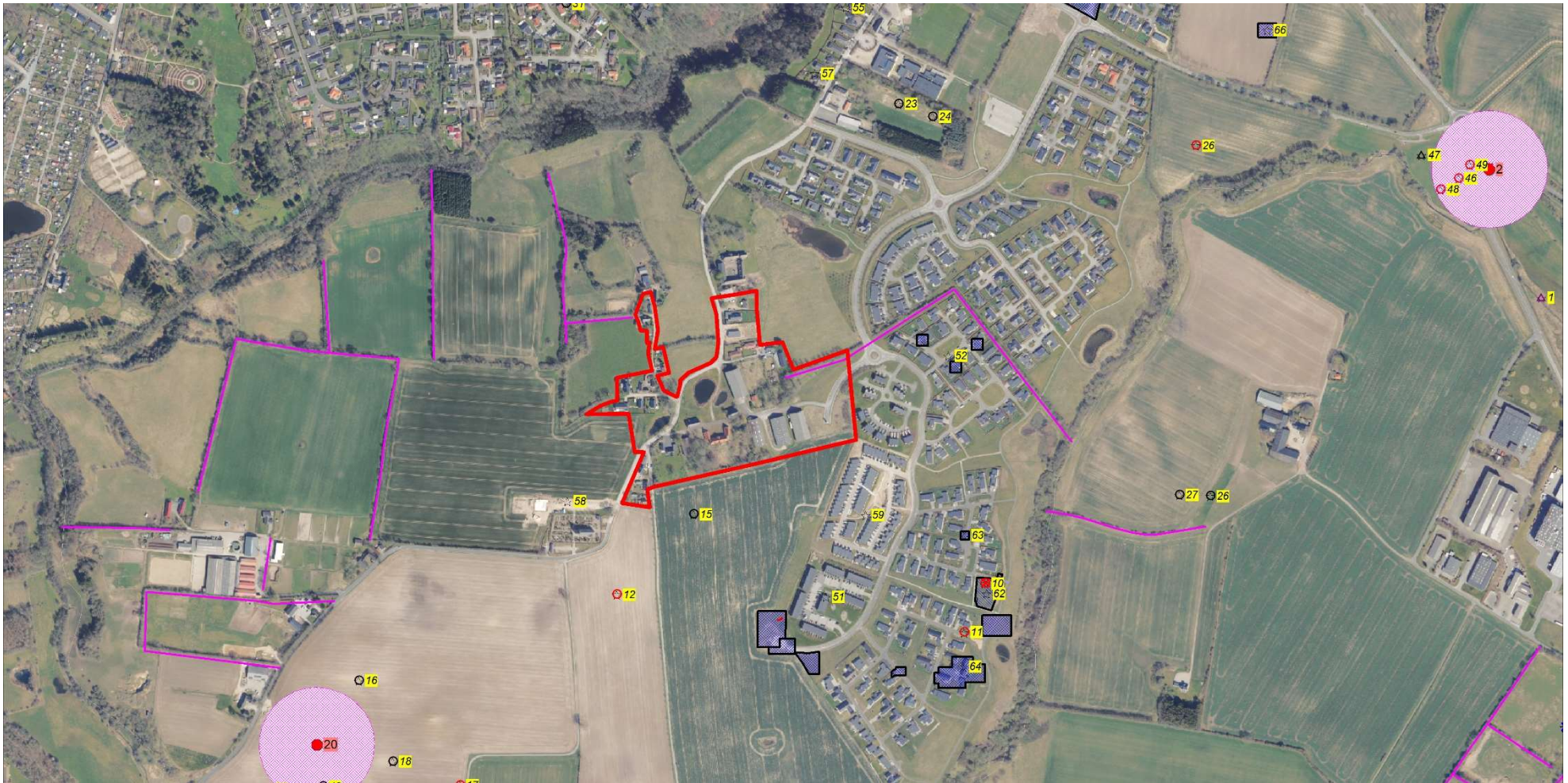

Kortbilag til 16/5004-8.1.18 (2024) vedr. forslag til lokalplan 1019-21 Landsbyen Dalby - bevaring af landsbymiljø (Kolding Kommune).

De berørte områder er markeret med rød kontur. Fredede fortidsminder er markeret med numre på rød baggrund. Ikke-fredede fortidsminder er markeret med numre på gul baggrund. Arkæologiske udgravningsområder er markeret med blå skravering.

Ortofoto fra 2022.

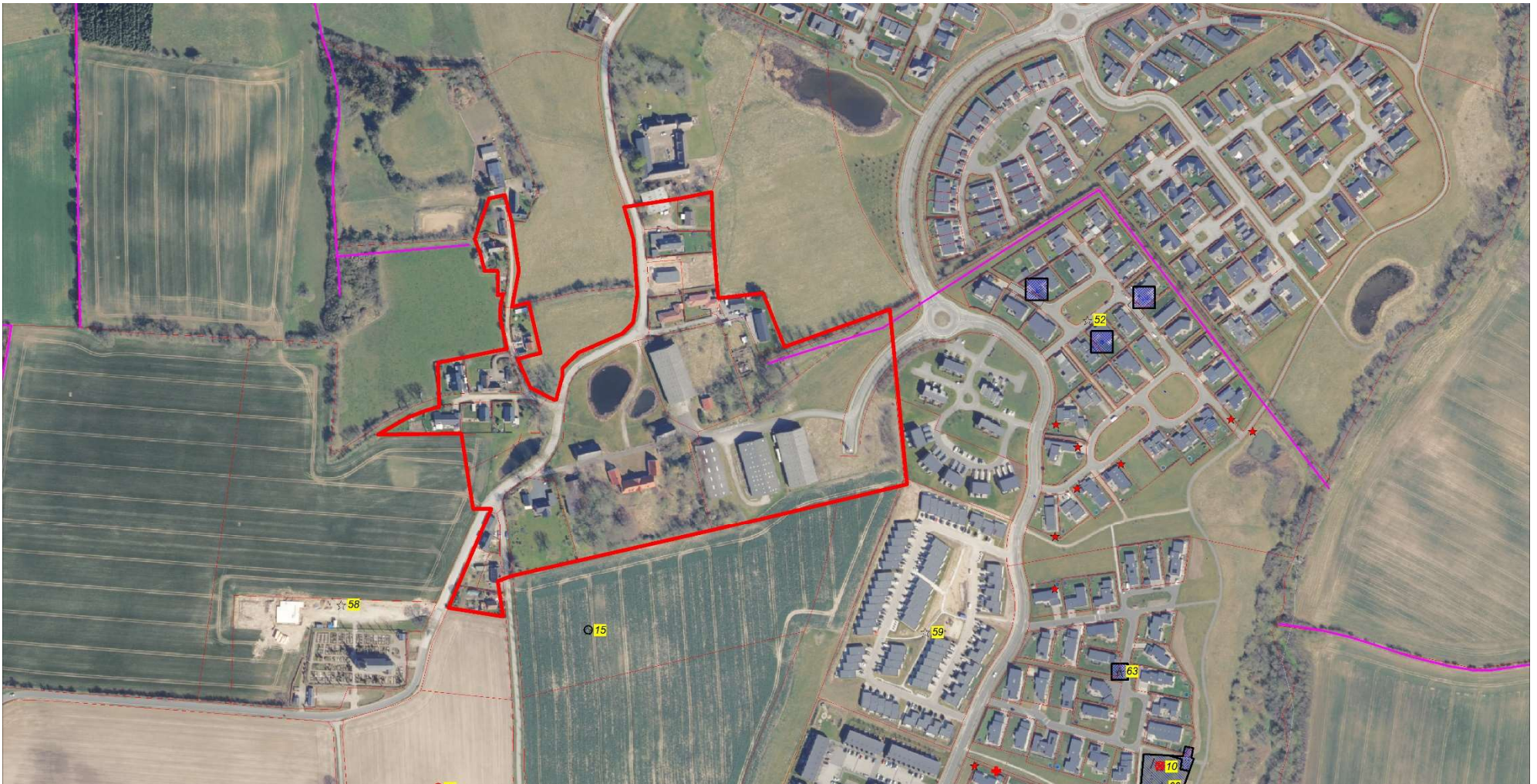

Kortbilag til 16/5004-8.1.18 (2024) vedr. forslag til lokalplan 1019-21 Landsbyen Dalby - bevaring af landsbymiljø (Kolding Kommune).

De berørte områder er markeret med rød kontur. Fredede fortidsminder er markeret med numre på rød baggrund. Ikke-fredede fortidsminder er markeret med numre på gul baggrund. Arkæologiske udgravningsområder er markeret med blå skravering.

Ortofoto fra 2022.

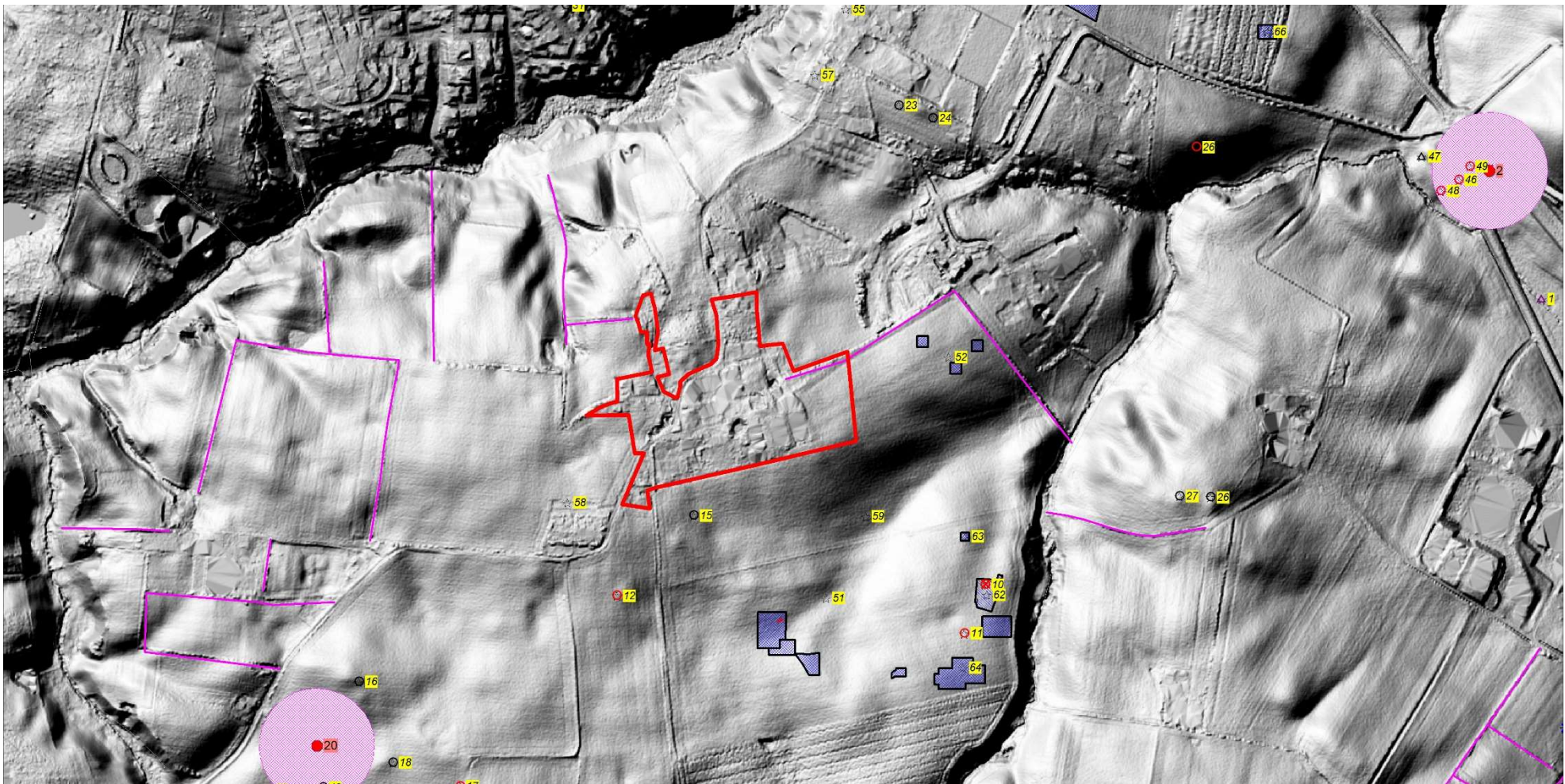

Kortbilag til 16/5004-8.1.18 (2024) vedr. forslag til lokalplan 1019-21 Landsbyen Dalby - bevaring af landsbymiljø (Kolding Kommune).

De berørte områder er markeret med rød kontur. Fredede fortidsminder er markeret med numre på rød baggrund. Ikke-fredede fortidsminder er markeret med numre på gul baggrund. Arkæologiske udgravningsområder er markeret med blå skravering.

Danmarks Højdemodel – terrænmodel.

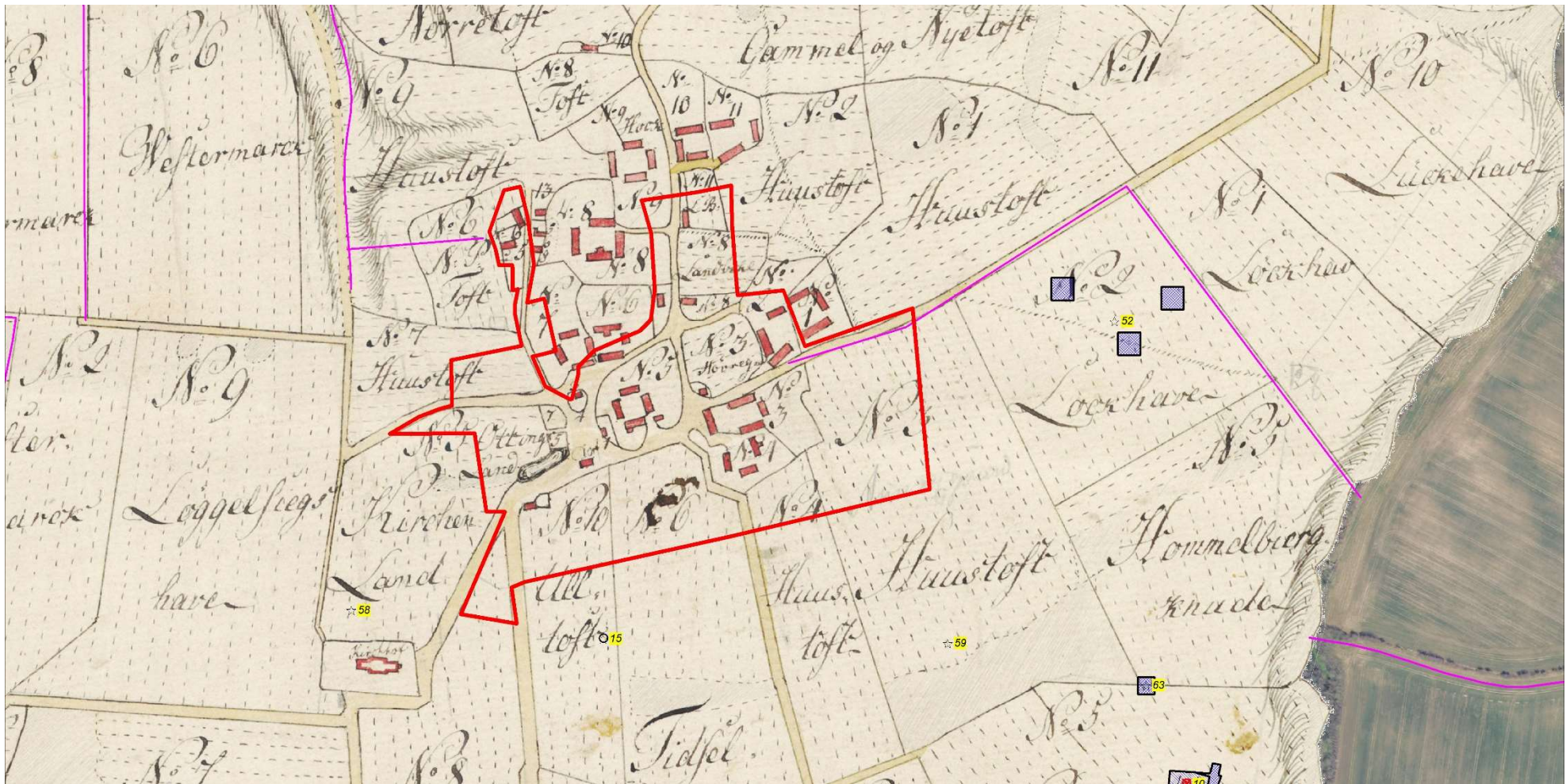

Kortbilag til 16/5004-8.1.18 (2024) vedr. forslag til lokalplan 1019-21 Landsbyen Dalby - bevaring af landsbymiljø (Kolding Kommune).

De berørte områder er markeret med rød kontur. Fredede fortidsminder er markeret med numre på rød baggrund. Ikke-fredede fortidsminder er markeret med numre på gul baggrund. Arkæologiske udgravningsområder er markeret med blå skravering.

Udskiftningskort fra 1793.