

Kom igång med hemtelefoni via mobilnätet

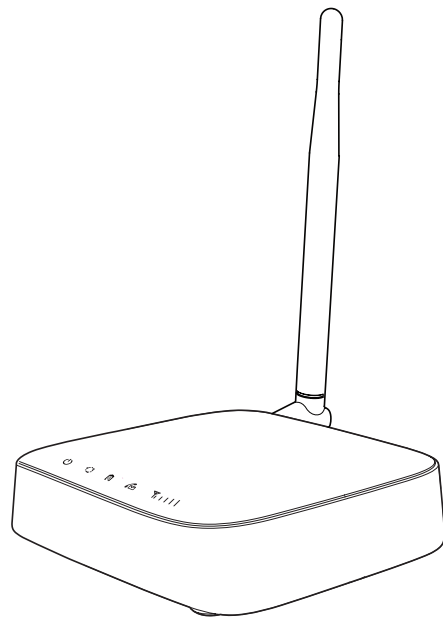

Installationen tar bara
några minuter

TELE2



Hemtelefonidosa

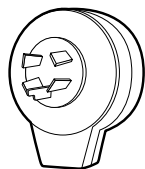

Mellanpropp till telefonjacket

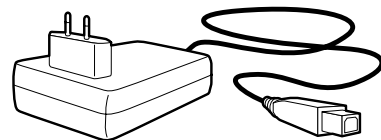

Strömsladd



Telefonsladd

Grattis till ett bra val!

Nu har du tillgång till riktigt smart och framtidssäker telefoni, där du ringer precis som vanligt. Den enda skillnaden är att samtalen går via mobilnätet istället för via det fasta nätet.

Installationen är lätt och tar bara några minuter. På följande sidor ser du hur du ska göra.

Tillfälligt nummer vid utgående samtal

Under provmånaden syns ett tillfälligt nummer vid utgående samtal. När provmånaden är slut och du väljer att fortsätta

med tjänsten flyttas ditt vanliga fasta nummer över och är det som kommer att synas vid utgående samtal. Det tillfälliga numret, som börjar med 46, hittar du på leveranskvittot.

Före installationen

Innan du kopplar in din utrustning måste du göra en

vidarekoppling för att samtal till ditt fasta nummer ska fungera fullt ut med den nya tjänsten under provmånaden.

Gör en vidarekoppling:

Slå *21* tillfälliga numret # på din nuvarande telefon. OBS: Ersätt 46 med 0 när du slår det tillfälliga numret.

Översikt

1. Strömindikator
2. Indikator för nätverksstatus
3. Batteriindikator
4. Indikator för röstbrevlåda
5. Indikator för signalstyrka
6. Strömknapp
7. Eluttag
8. Telefonport
9. USB-port (endast för service)
10. Uttag för extern antenn
11. Batterilock
12. Batterisladduttag
13. Batterifack
14. SIM-kortplats
15. Väggfäste

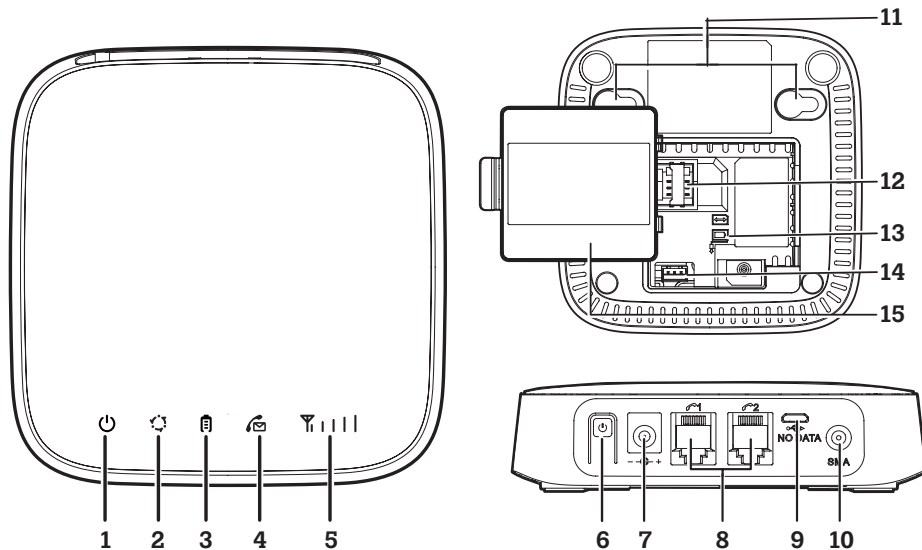

Strömindikator

Lyser vitt:
Enheten är påslagen.

Blinkar vitt:
Enheten är i ström-sparläge (blinkar var 15:e sekund) eller uppdateras (blinkar var 0,5:e sekund).

Av:
Enheten är avstängd.



Nätverksstatus

Lyser vitt:
Enheten fungerar korrekt.

Blinkar rött:
Inget SIM-kort hittades eller så fungerar inte SIM-kortet som det ska.

Lyser rött:
Det gick inte att registrera enheten på nätverket.

Av:
Enheten är i ström-sparläge.



Batteriindikator

Lyser vitt:
Batteriet är fulladdat.

Blinkar vitt:
Batteriet laddas.

Blinkar rött:
Batteristyrkan är otillräcklig och batteriet behöver laddas.

Lyser rött:
Batteristyrkan är låg.

Av:
Inget batteri har installerats, batteriet är helt urladdat eller enheten är i ström-sparläge.



Indikator för röstbrevlåda

Indikatorsymbolen är ej aktiverad. Röstbrevlådan fungerar dock som vanligt.



Indikator för signalstyrka

Av:
Det finns ingen mottagning eller så är enheten i ström-sparläge.

Signalstyrkan
indikeras genom antalet streck som lyser.

Om du har en telefon – installationsanvisningar

(för flera telefoner – se sida 8)

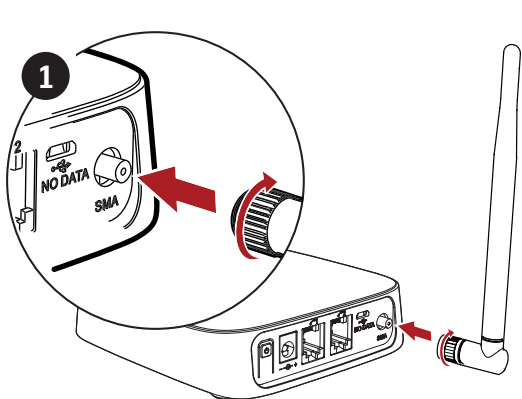

1 Montering av antennen

Anslut den externa antennen* till antenn-uttaget och skruva i antennen tills den sitter ordentligt.

*Hemtelefonidosan och den medföljande antennen är endast avsedd för inomhusbruk.

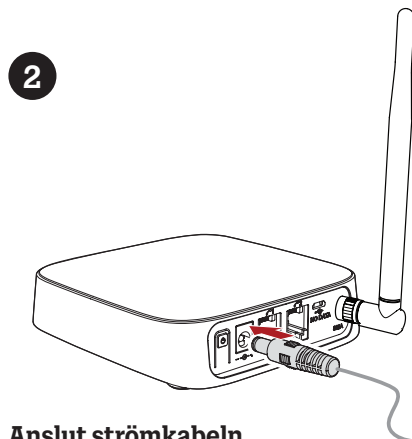

2 Anslut strömkabeln

Batteriet kan behöva laddas någon timme innan enheten fungerar normalt.

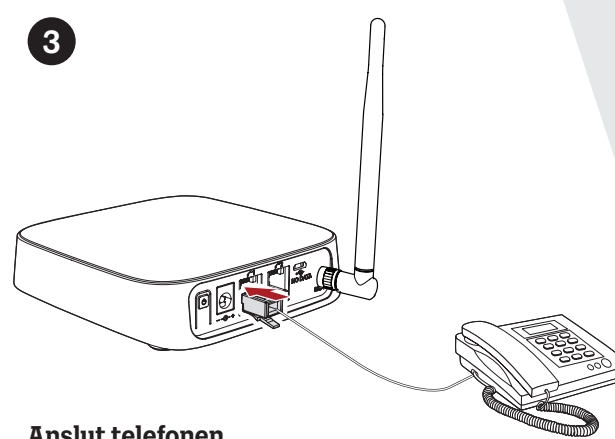

3 Anslut telefonen

Koppla telefonen till enheten med hjälp av telefonsladden. Nu är det klart att ringa.

OBS: Glöm inte att göra en vidarekoppling innan du kopplar in din telefon i dosan. Se sida 3 för anvisningar.

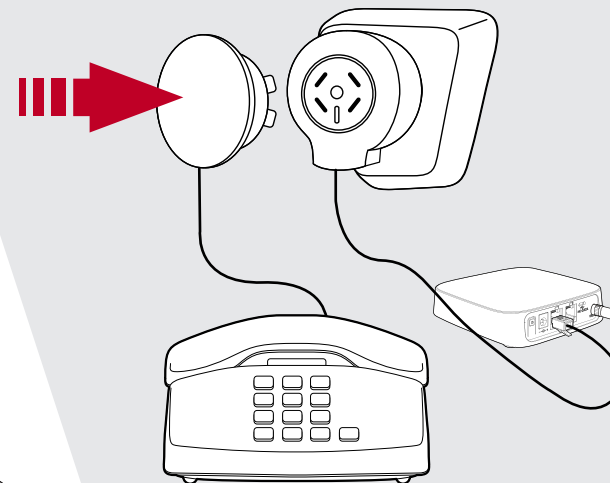

På äldre telefoner går telefonsladden inte att ta loss. Sätt i den medföljande mellanproppen i telejacket och koppla sladden till enheten. Anslut sedan din telefon till mellanproppen.

Om du har flera telefoner – installationsanvisningar

1

Anslut dosan till det första telejacket

Övriga telefoner ansluts
nu automatiskt.

2

Följ stegen på sida 6–7.

Så här hittar du det första telejacket

1. Koppla in en telefon i det du tror är det första jacket och lyft av luren. Ofta finns första jacket i hallen eller köket.
2. Kontrollera övriga jack med hjälp av en ytterligare telefon (som inte är trådlös) genom att koppla in den och lyfta luren i vart och ett av övriga jack.
3. Hör du ingen kopplingston i något av de övriga jacken har du hittat det första jacket (tonen du lyssnar efter skickas ut under ca 20 sekunder).
4. Hör du en kopplingston i något av de övriga jacken har du INTE hittat det första jacket. Koppla då in en telefon i ett nytt jack. Upprepa steg 2 och 3 tills du inte hör kopplingston i något av jacken.
5. Om du inte enligt anvisningarna i steg 1–4 hittar det första jacket är jacken förmodligen felkopplade. Prova att ansluta dosan till något av jacken och se om anslutning till övriga telefoner fungerar trots detta. Om inte så kontaktar du auktoriserad telereparatör för omkoppling av kablarna.

Frågor och svar

Det går inte att ringa

Starta om din enhet genom att slå av strömknappen, vänta 10 sekunder, och sedan slå på igen. Vänta någon minut på att enheten ska starta upp. Kontrollera sedan att indikatorerna för Ström, Nätverk och Signalstyrka lyser vitt.

Vad kostar det för den som ringer till mig?

Den som ringer dig betalar bara normal fast telefoni-taxa.

Kan jag alltid ringa 112?

Ja, du kan alltid ringa 112 förutsatt att du har tillgång till mobiltäckning och strömförsörjning.

Jag har fler telefoner än en, och en/flera av dessa fungerar inte

Om telefoner som kopplas direkt i dosan fungerar är det mest troliga att du inte har anslutit enheten till det första jacket. Se installationsanvisning sidan 8.

Kan jag ta med dosan till t.ex. landet?

Du kan använda enheten överallt förutsatt att det finns mobiltäckning och tillgång till ett eluttag.

Tonvalsfunktioner

I tabellen nedan hittar du instruktioner för användbara funktioner såsom vidarekoppling, samtal väntar, samtalsspärr och dolt nummer.

Om någon ringer dig och din hemtelefon av någon anledning inte fungerar vid tillfället är automatisk vidarekoppling

en användbar funktion. Då kopplas dina samtal automatiskt om till det nummer du har valt, till exempel din mobil.

För att detta ska fungera behöver du aktivera ett nummer på följande sätt:

Funktion	Åtgärd	Knappkod
Vidarekoppling	Vidarekoppling till valfritt nummer vid avbrott	62 * önskat nr #
	Avaktivera vidarekoppling	# 62 #
	Vidarekoppling alla samtal	* 21 * önskat nr #
	Avaktivera vidarekoppling	# 21 #
	Vidarekoppling vid upptaget	* 67 * önskat nr #
	Avaktivera vidarekoppling vid upptaget	# 67 #
	Fördröjd vidarekoppling vid inget svar	* 61 * antal sekunder * önskat nr #
	Vidarekoppling till valfritt nr vid inget svar	* 61 * önskat nr #
	Avaktivera vidarekoppling vid inget svar	# 61 # önskat nr #

Funktion	Åtgärd	Knappkod
Vidarekoppling telefonsvararen	Vidarekoppling	* 12 #
	Avaktivera vidarekoppling	# 12 #
	Vidarekoppling vid inget svar	* 13 #
	Fördröjd vidarekoppling vid inget svar	* 13 * antal sekunder #
	Avaktivera vidarekoppling vid inget svar	# 13 #
	Vidarekoppling vid upptaget	* 14 #
	Avaktivera vidarekoppling vid upptaget	# 14 #
Samtal väntar	Koppla in samtal väntar	* 43 #
	Avaktivera samtal väntar	# 43 #
	Avvisa inkommande samtal	R 0
	Avsluta aktuellt samtal och besvara inkommande samtal	R 1
	Besvara inkommande samtal eller växla mellan aktuella och parkerade samtal	R 2
Samtalsspärr (beställningstjänst) Förinställt lösen: 0000	Spärra alla utgående samtal	* 33 * lösenord #
	Avaktivera spärr för alla utgående samtal	# 33 * lösenord #
	Spärra alla internationella utgående samtal	* 331 * lösenord #
	Avaktivera spärr för alla utgående internationella samtal	# 331 * lösenord #
	Byt lösenord	* * 03 * * gammalt lösenord * nytt lösenord * nytt lösenord #
Dölj ditt nr	Aktivera tillfälligt dolt nr	# 31 #
	Avaktivera tillfälligt dolt nr	* 31 #

TELE2